ULTIMA CON LE BORSE

Anno 94 Numero 74

L. 40 (sped. in abb. post.) - Abb. Italia a.s.s. 2/1960): anno L. 16.000, sem. 8200; trim. 4200. - Estero (tariffe post. vig.): anno L. 28.000, semestre 14500, trim. 7400

Redazione, Amministrazione, Tipografia: Torino, via Roma 80, tel. 40-043 (15 linee)

STAMPA SERA

ULTIMA CON LE BORSE

Martedì 27 - Mercoledì 28 Marzo 1962

Inserzioni: PUBBLICITA' STAMPA s.p.a. Torino, via Roma 80, tel. 40-043 (15 linee) Milano, via Borgogna 2, telefono 700-121 Roma, largo N. Spinelli 5, telefono 388-477

Il giornale si riserva in ogni caso il diritto di rifiutare qualsiasi inserzione

Pubblicità: Avvisi Comm. L. 300 ogni mm. altezza-colonna (lun. 462) posiz. e data prestab. aum. 30% - Finanz. Legali L. 500 (lun. 600) il mm. - Necrologi e partecipaz.: L. 350 per parola (lun. 380) - Echi Cronaca e Spettacoli L. 400 (lun. 1200) la linea - Econ.: vedi rubrica - Estero aumento tariffe 25 % Copie arretr.: prezzo doppio - Estero ed. lunedì (sped. senza vaglia comit. con asterisco): *Argentina pes. 38; *Austria sc. 8; Belgio fr. 5; *Canada cents 25; *Congo fr. 10; *Danimarca kr. 0,90; *Egitto piast. 5,56; *Eritrea cents 40; *Finlandia mk. 85; Francia n. fr. 0,40; Germania d. m. 0,50; *Grecia dr. 4; *Inghilterra d. 9; *Iran rls. 18; Jugoslavia dinari 30; *Libano p. l. 20; *Libia pia. 8; *Malta d. 9; *Norvegia kr. 0,80; *Olanda cents 40; Polonia zl. 4,80; *Portogallo esc. 4; *Somalia sc. 1; *Spagna pts. 8; *Sud Africa rand 0,35; *Svezia kr. 0,70; Svizzera franchi 0,35; *Tunisia mill. 40; *Turchia l. t. 1,10; *U.S.A. cents 20

Il governo e la politica dei fatti

E' stato dato stamane alla Camera l'annuncio ufficiale delle «amministrative» in giugno a Roma, Napoli, Bari, Foggia e in molti altri comuni L'on. Moro ribadisce che il centro-sinistra rappresenta una necessità storica e che indietro non si torna

Domani alla tv parla Fanfani

Roma, martedì sera.

Il ministro dell'Interno, on. Taviani, rispondendo stamane a Montecitorio ad un blocco di interpellanze e di interrogazioni sulle elezioni amministrative, ha confermato che esse si svolgeranno il 10 e l'11 giugno a Roma, Napoli, Bari, Foggia e negli altri grandi centri dove si voterà con la proporzionale. E' significativo che, rispondendo ai socialisti, che avevano richiesto una normalizzazione anche nell'ambito degli enti comunali (ospedali eccetera), Taviani abbia dato le più ampie assicurazioni del governo, determinando vibranti applausi da parte dei socialisti, ironicamente accolti dai comunisti.

Intanto, come già notavamo ieri, la campagna elettorale è praticamente già cominciata e la polemica infuria sulle piazze, nei teatri, sulle colonne dei giornali politici. E' facile comprendere la ragione di tanto impegno da parte dei partiti: la posta delle prossime «amministrative» è grossa. Le opposizioni, e le destre in particolare, tentano di trasformare la consultazione in una specie di giudizio popolare sulla politica di centro-sinistra. I partiti democratici, invece, sperano che il voto di giugno dimostri l'adesione dell'opinione pubblica alla «svolta» intrapresa.

In questa vivace polemica preelettorale ieri è intervenuto Moro, affermando che «indietro, comunque, non si torna». E domani prenderà la parola Fanfani, illustrando in una conferenza-stampa, alla «Tribuna politica» della Rai-tv la «politica dei fatti» del governo, cioè i provvedimenti presi e quelli da prendere.

L'on. Moro ha tenuto il suo discorso a Bari, una città in cui si voterà in giugno. Il fatto, forse, non è casuale. Il segretario della d.c. ha, anzitutto, sottolineato che la scelta di centro-sinistra era, per il suo partito, una necessità storica. «Se abbiamo guardato avanti — egli ha detto — è perché vogliamo che le cose che stanno per avvenire siano dominate dalla intuizione cristiana del mondo. Non accettiamo di essere travolti dagli avvenimenti per non averli saputi comprendere in tempo».

Pur sottolineando le diversità esistenti tra socialisti e cattolici, Moro ha affermato che «non è nell'interesse della democrazia italiana che l'avviata distinzione tra socialisti e comunisti si spenga o vanifichi». Accennando, poi, esplicitamente alla prossime elezioni, l'oratore ha osservato che da parte delle destre e dei liberali si auspica un «ridimensionamento della d.c.». «Ma se si dovesse realizzare una perdita a destra della d.c. — si è chiesto Moro — cosa si opporrebbe alla intatta forza del partito comunista, alla quale si è opposta costantemente, in tutti questi anni, la presenza della d.c.?». Chi auspica perdite di consensi elettorali a danno della d.c. — ha continuato il leader — «lavora, in effetti, per incrementare in termini comparativi la forza del p.c.i., «Indietro, comunque, non si torna — ha concluso Moro — perché dall'involucro del centrismo, sempre rispettabile, era impossibile ieri, ed ancor più impossibile è oggi, trarre una svolta a destra della politica italiana. Anche per questo la d.c. ha fiducia nell'elettorato».

L'intervento di Fanfani in «Tribuna politica» riprenderà la serie interrotta da quattro mesi delle conferenze-stampa televisive. Molti italiani devono domandarsi perché la branca più popolare e più vivace di «Tribuna politica» — quella appunto delle conferenze-stampa — abbia avuto un così lungo intervallo. Il perché è che nella imminenza del congresso nazionale d.c., poco prima della crisi, durante la crisi e subito dopo, molti leaders preferivano osservare il riserbo, mentre proprio in questo periodo, maggiore era l'interesse e la curiosità dei cittadini per quello che essi pensavano.

Evidentemente la Rai-tv, posta nell'alternativa se accontentare i leaders dei partiti e del governo o gli abbonati, che pagano la tassa della radio e della televisione, preferì scegliere il primo corno del dilemma, a rischio di ammazzare «Tribuna politica», che in questi quattro mesi è stata dedicata a dibattiti su argomenti spesso e volentieri peregrini o poco attuali.

Ma, torniamo alla conferenza di domani sera: è probabile che in essa Fanfani anticipi qualcuno dei provvedimenti che saranno varati nella prossima riunione del Consiglio dei ministri.

A proposito della situazione economica, interessanti sono le cifre del bilancio dello Stato che si possono ricavare dallo stato di previsione del ministero del Tesoro presentato ieri a Montecitorio. Per l'esercizio 1962-'63, il bilancio dello Stato presenta una entrata complessiva di 4319 miliardi 400 milioni e 600 mila lire, con un aumento di 324 miliardi 402 milioni e 600 mila lire nei confronti dell'esercizio che scade il 30 giugno. La spesa sarà di 5172 miliardi.

v.

Frondizi ha seccamente rifiutato di dimettersi

Rivolta militare in Argentina promossa dal generale Rawson

L'alto ufficiale comanda una divisione di cavalleria motocorazzata di stanza a Tandil - In un proclama afferma che il ricorso alla forza è «l'unico mezzo per salvaguardare l'onore, la tradizione, la dignità della Repubblica» - Drammatico colloquio nella notte tra il presidente Frondizi e Aramburu, il cui tentativo di mediazione è risultato vano - Confusione nel Paese mentre truppe in assetto di guerra sono schierate attorno al palazzo del governo - Si aggrava la crisi economica

Il presidente dell'Argentina Frondizi ha respinto questa notte l'invito a dimettersi

Buenos Aires, mart. sera.

La situazione politica argentina, che già da alcuni giorni era estremamente precaria, è precipitata improvvisamente. Il generale Franklin Rawson, comandante la III divisione di cavalleria, si è ribellato alle autorità governative di Buenos Aires che egli accusa di tradimento.

Rawson, dal suo quartier generale a Tandil, trecento chilometri a sud di Buenos Aires, ha fatto diffondere nella notte questa dichiarazione:

«Il presidente della repubblica Frondizi si è reso colpevole di tradimento respingendo la mediazione offertagli dal generale Aramburu. Di conseguenza il comandante della III divisione di cavalleria fa appello a tutti i comandi delle forze armate perché si ricorra alla forza come unico mezzo per salvaguardare l'onore, la tradizione, la dignità della repubblica».

Ai giornalisti il generale Rawson ha precisato che già da domenica sera egli aveva ordinato alle sue truppe di prepararsi a marciare sulla capitale. Tuttavia egli aveva ritardato l'annuncio dell'aperta ribellione contro il governo di Buenos Aires mentre era in corso l'azione mediatrice del generale Aramburu.

Non si conosce ancora la reazione degli altri comandi militari alla drammatica decisione presa da Rawson.

E' certo comunque che la rivolta della III divisione porta alla rottura le relazioni già estremamente tese fra le autorità militari e il potere civile.

Nella notte Aramburu ha compiuto un estremo tentativo per evitare che il Paese piombi nel caos e, forse, nella guerra civile. Egli si è recato alla residenza di Frondizi, nel sobborgo di Olivos, per esortarlo ad accogliere le richieste di dimissioni presentate dalle forze armate. Come ha riferito lo stesso Aramburu, che fu il primo presidente dell'Argentina dopo il crollo del regime di Perón, il colloquio con Frondizi è stato breve ma drammatico.

Il generale ha detto al presidente: «In nome dell'ordine costituzionale la nazione mi chiede di compiere un gesto nobile e di dimettervi».

Frondizi ha replicato: «Non mi sono dimesso, né intendo dimettermi». Egli quindi ha consegnato un documento di cui non si conosce il tenore ad Aramburu e lo ha congedato seccamente.

L'accavallarsi degli avvenimenti accresce la confusione e lascia intravedere calamità irreparabili per il Paese. Le ultime notizie dicono che le forze armate argentine avrebbero deciso di compiere un ultimo tentativo per persuadere il presidente Frondizi a lasciare la carica prima di essere rovesciato con la forza. Se questa voci sono esatte, rivelerebbero una certa esitazione nei capi militari ad assumersi la responsabilità di un colpo di stato. La tenacia con cui il capo della repubblica difende la propria posizione e le proprie prerogative, è stata ancora una volta confermata da lui stesso. Dopo energici incontro con Aramburu, Frondizi ha fatto annunciare pubblicamente di non recedere dal proprio atteggiamento che è fondato sui principi della Costituzione. Subito dopo questa rinnovata dichiarazione di intransigenza, parecchi ammiragli si sono riuniti al ministero della Marina.

La riunione è terminata allo ore due locali senza che fosse annunciata alcuna decisione. E' noto che la Marina, fra le tre branche delle forze armate, è quella che con maggiore insistenza reclama l'allontanamento di Frondizi.

Prima dell'alba vari reparti di truppe in pieno assetto di guerra hanno preso posizione nelle vie adiacenti al palazzo del governo. Nessuna spiegazione è stata fornita fino ad ora su questa misura.

Costituzionalmente la situazione è molto delicata. La carica di vice-presidente è vacante fin dal 1958. Nell'eventualità di dimissioni di Frondizi, i poteri presidenziali dovrebbero perciò essere assunti dal presidente del Senato. Questi ha già fatto sapere che rifiuterà d'assumere la presidenza se Frondizi sarà costretto a dimettersi.

La terza divisione di cavalleria, che potrebbe, da un momento all'altro, marciare sulla capitale, è una delle unità migliori dell'esercito argentino. Essa è composta quasi esclusivamente di reparti corazzati.

Quello che non si riesce a vedere è come i militari possano sperare di risolvere la crisi ormai endemica dell'Argentina, che non trae origine da problemi costituzionali, bensì da un vero e proprio marasma economico. Di questo si rende chiaramente conto Frondizi il quale, come avrebbe ammesso lo stesso Aramburu, è disposto, nel quadro della legalità costituzionale, a fare questi passi:

1) accettare la formazione di qualsiasi governo, anche militare, se necessario;

2) indire entro venti giorni elezioni per la nomina del vice-presidente, la cui carica è vacante da quattro anni;

3) convocare il Congresso per discutere qualsiasi legge d'eccezione che il governo voglia presentare.

L'estromissione di Frondizi con la forza o con la minaccia della forza, se può mettere fine ad insanabili contrasti personali, non risolverebbe uno solo dei problemi del paese, ma rinsalderebbe le istituzioni democratiche argentine, la cui solidità non è molto convincente.

Gli elementi moderati che si raggruppano attorno a Frondizi si chiedono inquieti se la distruzione delle istituzioni democratiche attraverso una dittatura di militari non valga a spalancare le porte, in un prossimo avvenire, al peronismo riaffiorato minacciosamente nelle recentissime elezioni. Chi può dire se la reazione dei sindacati operai, quasi totalmente dominati dai peronisti, e quella della massa immiserita dalla paurosa inflazione non farà piombare il paese nel caos della violenza o dell'arbitrio? Chi può dire se ad un certo momento operai e braccianti delusi non finiranno per gettarsi nelle braccia del castrismo e del comunismo?

Queste sono le ragioni per cui l'Unione civica radicale di Frondizi reagisce con ostinazione alle pressioni e alle minacce dei militari i quali, in Argentina e altrove, credono alla possibile risoluzione dei problemi politici, sociali ed economici coi «pronunciamientos» e con la legge marziale.

n. s.

L'appello alla rivolta delle forze armate è stato lanciato ieri sera dal generale Franklin Rawson, comandante la III Divisione di cavalleria, dal suo quartier generale di Tandil, a 300 km. a Sud di Buenos Aires

Aramburu ha invano esortato nella notte Frondizi ad accogliere la richiesta di dimissioni presentata dalle Forze Armate

Le quotazioni nelle Borse

A TORINO

VALORI DI STATO	26	27
Rendita 5%	107,90	107,90
» 3,50%	107,80	107,80
Redimibile 5%	99,70	99,60
» 4%	99,60	99,60
Ricostruz. 5%	99,20	99,20
» 4%	99,10	99,10
Ricostruz. 5%	101,05	101,05
» 4%	100,95	100,95
Med. Immob. 5%	102	102
Ed. Sc. 5% 1955	100,10	100,10
Ed. Sc. 5% II 55	100,05	100,05
B.I.R. 5% 1952	103,45	103,10
» » 1953	103,45	103,45
» » 1954	103,35	103,75
» » 1955	104,05	104,10
» » 1956	104,10	104,30
» » 1957	104,85	104,85
» » 1958	104,85	104,85
B.I.R. 5% 1959	103,75	103,75

OBBLIGAZIONI		
A.E.I. 5,5%	100,90	100,90
» 5%	101,30	101,50
» 4,50%	101,25	101,25
» 4%	101,50	101,50
» 3,50%	101,45	101,45
» 3%	101,55	101,55
» 5%	101,20	101,10
» 4,50%	99,50	99,80
» 4%	99,50	99,70
» 3,50%	118,30	118
» 3%	120	118,50
» 5%	103,50	102
Cant. Elettr. 5%	99,40	99,65
» 4%	97	97
Cant. Elettr. 5%	100,10	100,10
Ed. Elettr. 5%	99,50	99,50
» 4,50%	99,80	99,45
» 4%	99,60	99,55
» 3,50%	99,80	99,60
» 3%	96,10	96
Elettr. 5%	95,45	95,50
F. E. 5%	99,50	99,50
Fed. Piem. 5%	101,50	101,50
» 4,50%	101,40	101,30
» 4%	101,40	101,20
» 3,50%	101,25	101,25
» 3%	101	101
Gen. 5,5%	99,30	99,30
» 5%	99,50	99,125
» 4,50%	99,10	99,10
» 4%	98,50	98,50
» 3,50%	96,50	96,50
» 3%	94	94
Idroel. 5%	92	92
Mediterr. 5%	94,40	94,20
Piem. Luce 5%	95,70	95,70
Piem. Luce 4,50%	99,90	99,90
Piem. Luce 4%	96,40	96,40
Piem. Luce 3,50%	99,50	99,50
Piem. Luce 3%	99,50	99,50
Sic. Elettr. 5%	100,70	100,70
» 4,50%	100,50	100,60
Sic. Elettr. 4%	101,40	101,20
Sic. Elettr. 3,50%	101,50	101,25

AZIONI PER CONTANTI TRASP., ASSIC., FINANZ.		
Ital. Trasp. Comm.	18900	18650
Ital. Trasp. Merc.	13300	13050
Assic. Generali	160600	158500
Cons. Prod. Ass.	3000	3010
Fond. Ass.	5250	5030
Fin. Subalp.	4800	4800
Fin. Piemontese	4815	3940
Fin. Nord-Sud	245000	25200
Fond. Ind.	53	54
Sifi	3400	3360
Finanz.	4525	4525
Finanziaria	1455	1405
Meridionale	110400	109000
La Centrale	14300	15050

ELETTRICI		
Ed.	1520	1505
Elettr.	1001	1000
Elettr. Alpi	10650	10500
Elettr. Meridionali	3100	3120
Elettr. Sicula	2430	2400
Elettr. Sarda	2430	2430
Elettr. Selt	3060	3060
Elettr. Ticinese	3600	3600
Elettr. Vercelli	1195	1150
Gen. Elettr.	1720	1690
Idroelettr.	1770	1715
Riunioni Elettr.	21700	21250

METALMECCANICI		
Ansaldo	3093	3095
Ansaldo priv.	2320	2295
Aeronautica	1360	1340
Aeronautica priv.	1595	1575
Cantieri Riuniti	1430	1400
Cantieri Riuniti priv.	1560	1500
Franco Tosi	630	630
Fucine	3040	2020
Riunioni gruppo	11300	11130

TESSILI E MANIFATT.		
Bemberg	16300	16200
Bemberg priv.	7950	7925
Chatillon	4700	4440
Chatillon priv.	11000	11500
Cotonificio Rott.	900	900
Fisac	650	650
Ital.	1900	1905

CHIMICI		
Montecatini	2263	2250
Montecatini priv.	2900	2900
Montecatini rist.	2925	2900
Montecatini 5%	91100	91000
Montecatini 5% priv.	10100	10020
Pirelli	3080	3030
Pirelli priv.	2920	2925
Pirelli rist.	4075	3990
Rumianca	2700	2675
Rumianca priv.	2650	253
Rumianca rist.	160	159
S.I.S.E.L.I.	1890	1850

MINERARI-ESTRATTIVI		
Montecatini	14200	1395
Larga Stoffella	54000	53000
R. Ansaldi	6150	6040

ALIMENTARI		
Ass. Zucchero	505	505
Buton	116	118
Eridania	325	320
Saiwa	3475	3470

IMMOBILIARI		
Imm. Bastogi	80000	80000
Imm. Milano	7850	7850
Imm. Roma	8800	8800
Imm. Torino	1370	1370
Imm. Venezia	2250	2250

DIVERSI		
Acqua Pia	14400	1425
Ind. Zucch. Ital.	1490	1450
Linoleum	5375	5375
Cartiere Burgo	37500	37700
Cartiere Burgo priv.	58000	58000
Cellina	6450	6450
Cementi	12200	12050
Cementi Piemont.	1845	1845
Cementir	880	880

A TORINO — La riunione presenta affari molto moderati, su un fondo generalmente cedente. L'apertura è già effettuata in regresso dai prezzi terminali di ieri. Per tutta la mattinata il mercato, associativamente senza vitalità, ripiega ulteriormente, fino a concludere ai listino su minimi severi.

Titoli di Stato ed obbligazioni molto resistenti.

Dopobora in lieve ripresa. Diritti: Safa 1328.

Corso ufficiale dei biglietti di banca esteri: dollaro Usa 619,15; dollaro canadese 584; franco svizzero 145,03; corona danese 90,05; corona norvegese 87,65; corona svedese 120,35; fiorino olandese 171,80; franco belga 12,45; franco francese 126,15; sterlina GB 1744,50; marco germ. 153,40; scellino austr. 24,04; escudo portoghese 21,50.

Prezzi informativi delle valute raccolti fuori Borsa: sterlina oro 1650-1700; marengo svizz. 5150-5350; sterlina carta unit. 1740-1760; dollaro carta Usa 620-624; franco svizzero 143,25-144,25; franco francese 124-127; oro fino 702-713; argento 21-23.

A MILANO — Le disposizioni del mercato ben appaiono stamani migliorate, presentando sintomi di decisa pesantezza fin dall'inizio. Assente il denaro, l'iniziativa è rimasta in mano ai venditori, che hanno dominato incontrastati per tutta la seduta. Pesanti i valori primari, specie le Edison, molto offerte con un minimo di 5290.

La chiusura non presenta miglieri disposizioni e la maggior parte dei titoli si incrive ai minimi della giornata con perdite più o meno sensibili.

Poco mossi i titoli di Stato e le obbligazioni.

Ecco le quotazioni odierne:

Meridionali 109,200; Montecatini 2263; Elettriche 1410; Fiumare 820; Finelettr 1410; Mittel 4315; Gim 8480; Invest 4430; La Centrale 15.900; Sviluppo 2190; Ass. Generali 158.750; Fond. Incendio 16.800; Assicur. Italiana 5.000; Ras 63.500; Toro 18.505; Toro priv. 13.000; Ferr. N. Ord. 2890;

Chatillon 11.000; Cantoni 33.850; Olcese 2279; Cucirini C.C. 14.400; De Angeli 5400; Cascami Seta 12.100; Gavardo 5270; Lanificio Rossi 7650; Lanif. e Canap. 1283; Rossari e Varzi 18.800; Rotondi 60.800; Tosi 3990; Snia Viscosa ord. 1895; Snia Viscosa priv. 8011; Marzotto 3310; Un. Manifatt. 100.500; Fisac 665.

Dalmine 2037; Italsider 1640; Metalli 6315; M. Amiata 5850; Montecatini 4061; Montepooni 1400; Siele 8750;

Bianchi 635; Fiat 3050; Fiat priv.leg. 2230; Falk 15.850; Trafilerie 2451; Ciivetti pr. 11.685; Westinghouse 1375; Nebiolo 1500.

Safie 1683; Cieli 3400; Dinamo 2906; Edison 5431; Edison Volta 2345; Bresciana 2931; Sarda 6050; Valdarno 3045; Emiliana 2790; Subalpina 2980; Magneti Marelli 3100; Ercole Marelli 1113; Orobia 2510; Romana Elettr. 2945; Sese 3870; Sip 1491; Meridioelettrica 2480; Sirc 3200; Tecnomasio 4280; Teti 5040; Terni 485,50; Unes 2300; Vizzola 3490.

Dist. Italiane 4700; Eridania 3430; Romana Zuccheri 378; Motta 37.800.

Anic 3070; Italgas 2370; Liquigas 352; Mira Lanza 55.300; Pibigas 159,25; Rumianca 2910; Larderello 4355; Saffa 10.070; Carlo Erba 21.020.

Acdes 7210; Beni Stabili 7750; Immobiliare 1953; Risanamento 3000; Sifas Genova 7900.

Cartiere Burgo 37.750; Cimiteri 8750; Eternit 8320; Linoleum 6350; Italcementi 23.995; Cementir 6410; La Rinascente 673,50; Pirelli S.p.A. 12.630; Pirelli e C. 10.120; Condotte 995; Cementeria Parodi 1845.

Bancomete (prezzi ufficiali): dollaro Usa 620,25; dollaro canadese 588,50; sterlina 1744,50; franco svizzero 143,85; franco francese 126,10; franco belga 12,445; fiorino olandese 171,80; marco germanico 155,40; scellino austriaco 24,05; pesata spagnola 10,215; escudo portoghese 21,56; corona danese 90; corona svedese 120,50; corona norvegese 87; dinaro jugoslavo (taglio grosso) 0,65; dinaro jugos. (taglio piec.) 0,68.

Prezzi informativi: sterlina oro vecchio 1690-1740; sterlina oro nuova 1650-1695; marengo 5150-5350; sterlina unitaria 1740-1780; dollaro carta 620,50-623,50; franco svizzero 143-143,70; franco francese 124,50-126,50; oro fino 702-713; argento 21-22.

A GENOVA — Alla giornata di sistematico sulla china del pessimismo, ha fatto subito seguito un'altra giornata pesante che ha investito il listino.

Le migliori resistenze sono offerte dagli assicurativi, Fiat e Cotini. Il breve periodo di respiro lasciato agli elettrici non ha avuto ulteriori sviluppi e la quota risulta nuovamente depressa.

Ecco alcuni prezzi — Centrale 15.540; Generali 158.400; Ras 63.500; Meridionali 3980; Nal 25.200; Viscosa ordinarie 1685; Viscosa privilegiate 6700; Finelettr 1570; Cotini 4965; Italsider 1637; Fiat ordinarie 5655; Fiat privilegiate 2295; Sip 1565; Teti 5045; Edison 5469.

A FIRENZE — Mercato debole e scarsità assoluta di affari.

Prezzi — Ferrovie Meridionali 3970; Centrale 15.900; Fondiaria Incendio 18.800; Fondiaria Vita 30.500; Viscosa ordinarie 1650; Montecatini 4065; Magona 1735; Fiat ordinarie 5650; Valdarno 3040; Immobiliare 1950.

MOULIN ROUGE

VENERDÌ 30 MARZO

VEGLIONISSIMO DELL'ELEGANZA

Ricchi premi alle migliori toilettes offerti da:

Tessilmoda - Revlon Profumeria Savaglio

Fotoflash - Cinzano - Dischi Brunello

1° PREMIO AL VEGLIONE DELL'ELEGANZA

STOLA DI VISONE

OFFERTA DALLA PELLICCERIA BORELLO

Altra agitata udienza alle Assise di Messina

I frati di Mazzarino vivevano nel terrore

La macchina delle estorsioni funzionava anche nell'interno del convento - Le deposizioni di padre Sebastiano (che fu anche giocato dal famoso Giuffrè) e di padre Costantino sulle intimidazioni di cui si fecero portavoce frate Venanzio e frate Agrippino

Dal nostro inviato speciale

Messina, martedì sera.

L'udienza si apre in una atmosfera di nervosismo tra i banchi della difesa. Quale ne è il motivo? Si dice che i patroni degli accusati siano poco soddisfatti, perché i giornali, in genere, e perfino alcuni membri della Corte, non dimostrerebbero sufficiente simpatia verso i «poveri frati».

Questo stato d'animo, diffuso fra i patroni, troverà una espressione clamorosa verso la fine della mattinata, durante la deposizione dell'ex-padre Provinciale di Siracusa, fra Sebastiano. Mentre questi stava rievocando curiosi episodi di lotte cruente, probabilmente provenienti da altri frati estranei a questo processo, uno dei giudici popolari ebbe un atteggiamento che non piacque al difensore di padre Sebastiano, l'on. Dino Dante:

Avv. Dante (scattando in piedi, con veemenza, e voce altissima) — *Non è ammissibile che un membro della Corte esprima le sue opinioni!*

P. M. — *Che cosa intende dire l'avvocato?*

Avv. Dante — *Ho visto uno degli assessori sporgersi verso il suo vicino ed esprimere pareri in forma che non può essere consentita.*

P. M. — *Prego il signor presidente di richiamare l'avvocato al rispetto che è dovuto ai membri della Corte.*

Presidente (con la consueta voce calma e conciliante) — *Avvocato, io sono il presidente della Corte; se ella nota qualche cosa che non va, deve rivolgersi a me.*

Avv. Dante — *Anche ieri ho visto quel medesimo giudice popolare ammiccare, costernarsi, tenere un contegno inammissibile. A ogni modo io desidero esprimere il mio rammarico alla Corte per l'impeto della mia protesta di poco fa. E' stato un gesto spontaneo, senza meditazione. Non ho riflettuto quanto sarebbe stato necessario, per manifestare la mia disapprovazione nelle forme dovute.*

L'udienza si era aperta con la comparizione in aula di padre Sebastiano (al secolo Paolo Sferlazzo). E' un uomo di statura leggermente inferiore alla media, robusto, con una grande barba, color sale e pepe, che, cespugliosa come quella di Giosue Carducci, gli incornicia tutta la faccia. Il volto è caratterizzato dalle scintillanti degli occhi penetranti e arguti. Con molta disinvoltura, egli prende posto nella sedia dei testimoni e, poiché gli vengono posti, prima ancora che il teste cominci a parlare, lo invitano a esprimersi a voce alta e a servirsi a dovere del microfono, padre Sebastiano lo sfiora manovrandolo con la bravura di un esperto cantore.

Presidente — *Ci racconti quello che lo accadde nella primavera del 1957.*

Padre Sebastiano — *Alla fine di aprile o al principio di maggio si presentò a me padre Costantino. Mi chiese di confessarlo. Sotto il segreto della confessione, mi disse, preoccupato e costernatissimo, che si trovava nei guai. Mi spiegò che, pena la morte, alcuni malfattori gli avevano chiesto di versare una ingente somma di danaro.*

Presidente — *Specificò la cifra?*

Padre Sebastiano — *Non rispose. Mi disse che le minacce riguardavano non soltanto lui, ma anche i familiari. Io lo consigliai di rivolgersi all'autorità giudiziaria, ma egli, con voce spaventata, mi disse che non avrebbe mai compiuto un simile passo, perché, in tal caso, sarebbero state esposte al pericolo le sue sorelle, nubili e anziane, che vivevano a Mazzarino.*

Presidente — *Che cosa disse lui, allora?*

Padre Sebastiano — *Il povero padre Costantino mi fece tanta pena che, per sollevarlo, gli promisi che lo*

(Continua in 5ª pagina)

CRONACA CITTADINA

Squadre di artigiani stanno rimettendo a nuovo le navate della Consolata

I putti si rivestono d'oro zecchino

Gli angioletti erano scuri e logori - Sono occorsi quaranta milioni in lamine di metallo prezioso

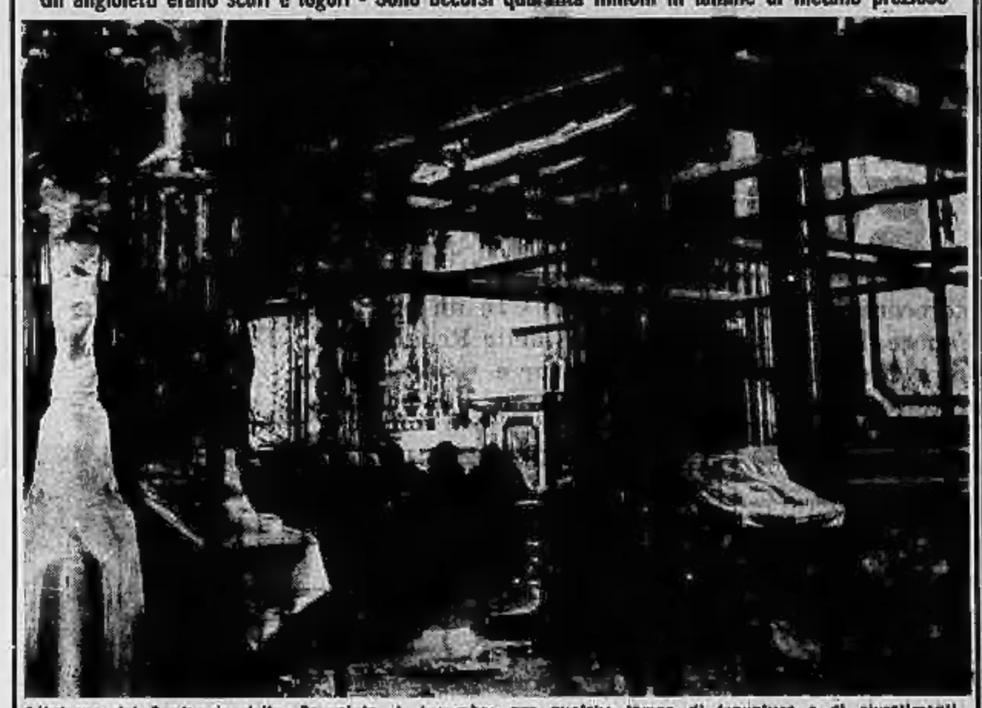

L'interno del Santuario della Consolata è ingombro per qualche tempo di travature e di rivestimenti

Ad uno ad uno con infinita cura i puttini vengono rimessi a nuovo

I putti dalla faccina triste che seggono come bambini in castigo sui capitelli del Santuario della Consolata sono oggetto in questi giorni di amorevoli cure: una squadra di artigiani li sta rimettendo a nuovo e, quasi volesse farli felici una volta tanto, li ricopre d'oro. I lavori di restauro della chiesa, in corso da tempo, son quasi ultimati. Solo più qualche putto ha ancora il viso e le ali sporche e impolverate. Gli altri splendono e luccicano come la misteriosa divinità dei templi indiani. Prima che cominciino le funzioni di Pasqua la delicata e difficile operazione sarà terminata. L'aspetto scintillante del Santuario stupirà i fedeli.

Per i restauri sono occorsi circa 40 milioni. Mezzo quintale d'oro zecchino è stato prodotto sotto forma di lamine per rivestire i vasti decorazioni delle cappelle laterali dedicate a San Carlo Borromeo, a San Valerio, alle Anime del Purgatorio e al Sacro Cuore. L'oro è stato applicato sugli stucchi, in fogli sottilissimi (10 millesimi di millimetro), per semplice contatto. E' un sistema costoso perchè richiede infinita cautela — basta un soffio a lacerare la lamina — ma è il più duraturo. I fregi della cupola, opera dei Guarini, erano stati rifatti in questo modo nel 1861 e appaiono ancora intatti.

Il lavoro degli artigiani, armati d'una pazienza da certosini, è stato diretto in questi giorni dal pittore Mario Gilardi, il quale dal canto suo ha provveduto al ripristino degli affreschi del Morgari. Finora per putti, capitelli e stucchi sono stati impiegati diecimila fogli d'oro, pari ad una superficie complessiva di 100 metri quadrati. Cioè un tesoro d'oro, se i fogli fossero stati uniti, da avvolgersi dentro tutto intero insieme al basamento il «Caval d' brônz» di piazza San Carlo. La somma necessaria a mettere insieme tanta ricchezza è stata offerta dai fedeli.

Il mistificatore continua ad affermare che i suoi documenti sono autentici

Il bandito aveva cambiato nome per sottrarsi a un ordine di cattura

Nelle camere dei due alberghi, a Venaria ed a Borgaro, dove alloggiarono i membri della banda, sono state trovate sei pellicce nuove, tre anelli d'oro, quattro chili d'argenteria: si cerca di scoprire le persone a cui tutto ciò è stato rubato

Il bandito di via Ticino ha preso una falsa identità e continua disperatamente a sostenere di essere Sergio Comba perchè sa di saper colpito da precedenti mandati di cattura e di dover scontare quattro anni di prigione. In questo senso almeno si indirizzano le indagini dei carabinieri: sostiene che il vero nome del rapinatore sia Giovanni Marangone, ma sono ancora in corso controlli ed accertamenti per scoprirne le completa ed esatta generalità. Il bandito ed i suoi amici continuano a negare tutto. Stamane il sostituto procuratore della Repubblica, dott. Buscaglino, si è recato alla caserma Podgora per interrogarli.

Il vero Sergio Comba, 23 anni, via Randaccio 11, commerciante, è del tutto estraneo alla vicenda e si trova anzi da tempo ricoverato in un ospedale. Ha appreso dai giornali, con comprensibile stupore, di essere stato arrestato, trovato in possesso di pistola e riconosciuto come bandito. Per sua fortuna i quotidiani ne hanno parlato, altrimenti avrebbe rischiato di scoprire fra anni che sul suo certificato penale c'era una condanna per rapina.

Le indagini dei carabinieri intanto stanno chiarendo quale

Antonino Lombo e l'introvabile Flavia Ballesio

fosse l'effettiva attività della banda capeggiata dal falso Comba alias Marangone. Nelle camere che i suoi due amici, entrambi pregiudicati, avevano occupato in alberghi di Venaria e di Borgaro, sono state trovate due pistole automatiche, una rivoltella a tamburo, un pugnale. Ma con tutto ciò non sembra che si trattasse di specialisti in rapine bensì piuttosto di svaligiatori d'alloggi, decisi a reagire con le armi per

L'autentico Sergio Comba

sfuggire alla cattura, come fecero col tipografo Cannavone.

La prova sicura di quest'attività è stata trovata nelle perquisizioni. In casa della proprietaria dell'Ardea, Flavia Ballesio, 22 anni, nata a San Francesco al Campo ed abitante a Venaria, venne trovata una schiavo universale. Nelle stanze d'albergo dei complici si è rinvenuto invece il bottino: sei pellicce nuove, di ingente valore, quattro chilogrammi di argenteria, tre anelli d'oro. Fino a questo momento non è però stato possibile scoprire quale sia la proprietaria della refurtiva.

Dopo le perquisizioni, il fermo degli altri due individui è stato tramutato in arresto. Si tratta del siciliano Antonino Lombo, di 38 anni, da Gela, e del napoletano Antonio Da Vita, di 27 anni, meglio conosciuto con il soprannome di «Torino il lungo». Della banda capeggiata dal piemontese Comba-Marangone è rimasta in libertà soltanto la Ballesio, cioè la ragazza bruna dai lunghi capelli che faceva da palo.

La ragazza, che è assai prossima alla maternità, si troverebbe a Torino, ospite di conoscenti. Non è più ritornata a Venaria dove la sua Ardea è stata sequestrata ed il suo alloggio chiuso e sigillato. Sarà certamente denunciata per concorso nei furti e nella rapina di via Ticino. La Ballesio partecipava attivamente ai colpi. Era lei che saliva, suonava alla porta dell'alloggio prescelto, trovava un pretesto qualsiasi se venivano ad aprirle o avvertiva i complici se invece l'alloggio era vuoto e vi era ora libera.

OGGI - IDEAL - OGGI

IMMINENTE

PIER PAOLO PASOLINI
UNA VITA VIOLENTA

Allarme stanotte in uno stabile di via Calvi

Gli inquilini mobilitati nella caccia all'aggressore

Una ragazza vittima di un focoso ammiratore - Seguita sino al secondo piano e afferrata per la gola - Alle urla accorrono la madre e i vicini di casa - Il giovane sconosciuto fugge, vano l'inseguimento

La serie delle aggressioni continua: ieri sera ne è stata vittima una ragazza di 20 anni. Non si è trattato esattamente di un tentativo di rapina bensì di una rozza manifestazione di un focoso donjovanni. La ragazza se l'è cavata con lo spavento. La Squadra Mobile e agenti del commissariato di polizia della Barriera di Milano sono alla caccia dell'individuo che sembra sia stato identificato.

L'episodio è accaduto poco dopo mezzanotte. La signorina Franca Tarasco, di 20 anni, stava tornando alla sua abitazione, in via Pier Fortunato Calvi 32. Camminava alla svelta perchè le strade erano quasi deserte.

Mentre percorreva via Montanaro le sembrava che qualcuno le stesse dietro. Accelerava l'andatura e, con preoccupazione, si accorgeva che anche i passi alle sue spalle si facevano più affrettati: a pochi metri la seguiva un giovane. La ragazza svoltava in via Calvi e, quasi di corsa, raggiungeva il portone di casa.

Più svelto di lei lo sconosciuto la superava e le si poneva dinanzi sbarrandole il passaggio. «Che cosa vuole?» gli domandava e si faceva da parte, devo entrare». Il giovane non rispondeva: la guardava fissamente mentre le labbra gli si schiudevano in un sorriso. Impaurita la Tarasco lo allontanava con una spinta e saliva di corsa la scala. L'altro la rincorreva, la superava e al primo piano la fermava. «Vada via!» esclamava la ragazza e, riunita a selvicoltori, raggiungeva il secondo piano.

Ancora una volta lo sconosciuto la superava, poi la afferrava alla gola. La Tarasco urlava con quanto fiato aveva. Le grida venivano udite in tutto il caseggiato. Sui pianerottoli si affacciavano la madre della ragazza e altri inquilini. Temendo di essere presi in trappola, il giovane si precipitava giù dalle scale e fuggiva velocemente inseguito. Lo cercavano fin nelle cantine, ma senza trovare tracce. Veniva allora avvertita la polizia che inviava un equipaggio della «Volante». Ma anche le ricerche degli agenti avevano esito negativo.

Dall'esame dell'episodio risulta evidente che l'aggressore non aveva intenzione di impadronirsi della borsetta della ragazza: se questo fosse stato il suo obiettivo avrebbe potuto senza dubbio realizzarlo. La Tarasco stessa ha dichiarato che il giovane non tentò mai di allungare le mani sulla borsetta. La polizia ritiene che si tratti di un focoso donjovanni oppure di un mattacchione.

Incendio in una soffitta a causa d'un corto circuito

Un distaccamento dei Vigili del fuoco del Lingotto è accorso ieri al numero 72 della strada di Genova. Probabilmente per un corto circuito, s'era sviluppato un incendio nell'officina di autoriparazioni di Giovanni Mignatti. La fiamme, alimentate da alcuni barattoli di olio infiammabile, hanno distrutto una «500» in riparazione e un trattore di cinque tonnellate mezzi quadrati, prima di essere domate.

Un bimbo si rovescia addosso una pentola d'acqua bollente

Un bambino di 3 anni, Salvatore Esposito, è stato ricoverato all'Istituto Maria Adelaide per ustioni di 2° e 3° grado al viso e al petto. Il gravi heraldo subito scorsi rovesciandosi addosso un pentolone di acqua bollente, i genitori, Bernardo Esposito di 32 anni, manovale, e Felicetta Favara, avevano cercato in un primo momento di curarlo coi rimedi; ma poi, accorgendo sopravvenute non lievi, erano molto alla gravità la notte, preoccupati, hanno deciso di portarlo all'ospedale. Il bimbo guarirà in 15 giorni.

TEMPERATURA DI OGGI

MASSIMA +12
MINIMA + 2,9

Il bollettino meteorologico segnala inoltre: tempor. media (ieri) +9,8; ore 6: +6,8; precipitazioni 787,1; umidità 81%. Cielo quasi sereno. Previsioni: tempo instabile. Temperatura senza notevoli variazioni. Temperature a Caselle: massima +11,4; min. +0,8; ore 9: +3,8.

Taccuino del lettore

◆ Il Rotary Club si riunisce giovedì alle 20 all'Hotel Ambasciatori dove la dott. Augusta Grosso Guidetti parla sul tema «Realtà del Soroptimist».

◆ Il Rotary di Torino Est, nella riunione di domani sera-gerà il nuovo presidente per l'anno 1962-63.

◆ La Società Piemontese di Chirurgia, domani alle 18 in corso Polonia 14, ha in programma una «seduta» durante la quale parleranno i professori Massimo Lupo e Luigi Biancalana.

◆ All'Eiar, p. S. Carlo 197, stasera alle 21,15 il prof. Irving Lavin parlerà su «L'astrattismo nella pittura moderna».

◆ Il dott. Mauro Lucchesi, giovedì martedì dalle 17,30 alle 18,30, tiene il corso di didattica nella sede dell'Accademia Femminile, c. Stati Uniti 59 B.

◆ All'Università, oggi alle ore 18, il prof. Donald K. Street parlerà sul «Panorama dello sviluppo economico americano dal 1900», con proiezioni.

◆ All'Istituto di Finanza (presso Facoltà Economia e Commercio, p. Arbarello 8) si inizia nel mese di aprile il corso di specializzazione tributaria tenuto dal prof. Salvatore Fontana. Iscrizioni: p. Arbarello 8.

◆ Al Museo dell'Automobile, venerdì alle 18, si inaugura la rassegna «Carrozzeria italiana 1961».

◆ La «Stefano Tempia» tiene, stasera alle 21,30 al Conservatorio, un concerto quaresimale di musiche sacre. Dirige il M° Virgilio Bellone.

◆ L'Unione Culturale «Benjamino Gigli» ha organizzato per domani alle 21,15 nel teatro dell'Università Popolare «Don Orione» un concerto di brani sceneggiati tratti da opere celebri.

◆ La Lucerne Festival Strings d'archi, domani alle 21,15 al Conservatorio eseguirà musiche di Vivaldi, Bach, Mozart, Mendelssohn e Bartok.

◆ Il nuovo esecutivo Cisl è così formato: Bocca, segretario generale, Geniale e Fantino segretari provinciali, Bardesono e Malvioni vice-segretari. Fanno inoltre parte dell'esecutivo l'on. Donat-Cattin, Borrione, Favro, Lamera, Davico, Tridente, Accurti, Ferreguti, Fossati, Morra, Buzzolino, Garola, Dellaro, Tesoro, Tomasi, Di Marco, Paredi e Schiavari.

◆ La Lega del cane ha eletto a presidente nazionale l'avv. Arturo Orvieto.

◆ Il Lions Club Torino ha deciso di assegnare una medaglia d'oro al cittadino torinese di nascita o di elezione, che sarà segnalato alla presidenza entro il 30 aprile da uno dei soci, per una nobile opera compiuta. La assegnazione avrà luogo in novembre.

◆ L'on. Palmiro Togliatti terrà giovedì alle 21,15 alla Galleria d'Arte Moderna la quinta lezione del ciclo di Risorgimento parlando sul tema: «Le classi popolari».

◆ La conferenza sulla scuola media unica del prof. Bru, indetta per domani dalla Federazione internazionale degli insegnanti, è rinviata per indisposizione dell'oratore.

◆ L'Inail ha bandito due concorsi per 8 posti di stenodattilografo di 3ª classe, i bandi si richiedono alla direzione dell'Istituto, v. IV Novembre 144, Roma.

◆ Alla «Pinoteca Artistica», via Roma 268, sabato si inaugura la mostra della scultura di Franco Garelli.

◆ Al Circolo della stampa sabato alle 23: ballo di mezza Quaresima. I soci possono chiedere i biglietti alla segreteria.

◆ Oggi, martedì 27 marzo, è l'86° giorno dell'anno. Il Sole è sorto alle 5,55 e tramonta alle 18,31. E' la festa di Sant'Augusta.

AL LUX
GRANDE SUCCESSO DEL «FUORI CLASSE» METRO GOLDWYN MAYER
I QUATTRO CAVALIERI DELL'APOCALISSE

...OGNI LORO BACIO POTEVA ESSERE L'ULTIMO QUANDO PARIGI DIVENNE LA CITTA' DELLA VIOLENZA...
Produz. JULIAN BLAUSTEIN

TAPPEZZERIE IN CARTA
VENDITA DIRETTA anche a piccole partite presso UNIONE FABBRICANTI VIA LAGRANGE, n. 3 angolo via Maria Vittoria

MOBILI CASABELLA
Via Garibaldi 4 - Tel. 521-107
Vasta esposizione - Garanzia scritta - Lunghe rateazioni Cambio mobili usati

UNA FORTUNA PER IL PROSTATICO
Può essere quella d'apprendere quale sollievo può recargli la cura specifica a base di MAGNOGENE.
I bisogni frequenti ed imperiosi d'urinare, le dolorose fitte, i bruciori del canale uretrale si attenuano e possono scomparire rapidamente: la prostata si decongestiona, lo stato generale migliora e gli operati sentono ritornare le forze.
Il MAGNOGENE, in confetti e supposte, è in vendita presso tutte le Farmacie.
Un opuscolo illustrativo viene spedito gratis e franco a chi ne fa richiesta al Laboratorio Chimico Farmaceutico E. Grassi S.p.A., Via Castelvetro 17 - Milano. Specificare opuscolo

TAVERNETTA ROSE WANG
dal film «Mondo di notte n. 2»
LIANE MARELLI
del "Sexy" di Parigi

TROCADERO
Via A. Doria 9 - telef. 883-771
Tutte le sera ore 21 - 2
I CASTELLANI
con l'animatore CARLETTO

Ristor. AMBASCIATORI
Corso Vittorio Emanuele 106
presso il GRAND HOTEL
CUCINA SCELTISSIMA
SUVETTE - SNACK BAR
Telefono 67-55

Dott. F. ADLER - Specialista Malattie della pelle e veneree
Via Cesare Battisti angolo via Roma
Ore 9-12, 15-20; fest. 10-12; tel. 45-668

Saffa. ELETTRODOMESTICI
VIA P. MICCA 5
CAVICCHIOLI

Fuoco sui ladri

In tribunale il giovane svaligiatore ferito dal negoziante, ma il processo è stato rinviato

Antonio Chilà, il ferito

Oreps con cinque furti nella carrozzeria: ora stata rubata all'Ing. Gabrielli di Quarello, abitante in corso Galileo Ferraris. La notte successiva quattro individui presero nuovamente d'assalto il negozio del Ragazzone. Il proprietario, affacciatosi al fragore della vetrina infranta, sparò prima in aria e poi sui malcapitati dell'auto.

La vettura fu trovata il giorno dopo in corso Siracusa. Alla guida era un giovane, Antonino Chilà, venuto povero al San Illuvasi. Un proiettile gli aveva perforato nella notte l'intestino. Le sue condizioni erano gravissime. L'intervento chirurgico a cui era sottoposto durava tre ore.

Appena potrà parlare il Chilà dirà di essere stato ferito da un ignoto mentre lavorava a carpire qualche cosa da una vicina auto e si era messo a fuggire. La mattina dopo la madre aveva visto il lenzuolo intriso di sangue ed aveva chiamato l'ambulanza. La versione del Chilà durava poche ore: un complice, Luigi Usuardi, andato all'ospedale per avere un notizie, venne fermato e confessava. Il processo è stato rinviato quasi subito per altri impegni del difensore avv. Bal Pisa.

Forse di nuovo a Roma la vertenza Michelin

I sindacati hanno deciso per la Michelin due ore di sospensione del lavoro alla fine di ogni turno domani e venerdì. Oggi nello stabilimento si lavora regolarmente. Nei colloqui avvenuti ieri non è stato possibile superare le divergenze sull'aumento di 50 mila lire per gli anziani e 10 mila per le donne. L'azienda, com'è noto, intende sbarazzarsi la corresponsione ad alcune clausole che i sindacati non intendono accettare. Le trattative proseguono oggi ma è tuttavia esclusa un nuovo ricorso al ministero del Lavoro.

Misterioso episodio poco dopo mezzogiorno a Madonna di Campagna

Mentre la donna ascolta la radio arriva un proiettile dalla finestra

Al rumore dei vetri infranti crede che abbiano tirato una pietra: era invece una pallottola di pistola

Il commissariato della Madonna di Campagna ha aperto una inchiesta su un episodio misterioso accaduto ieri poco dopo mezzogiorno in un alloggio di via Michele Coppino 59, al quarto piano. Un proiettile di rivoltella, sparato dall'esterno, ha frantumato il vetro di una finestra ed è finito sul pavimento d'una stanza ove una donna stava ascoltando la radio.

La signora — Ernesta Gay vedova Olla, di 66 anni — si era ritirata nella camera appena terminato il pranzo. Il figlio Roberto di 35 anni e la nuora Anna Pisanti erano andati al lavoro. Accesa la radio la Gay si era seduta su una poltrona e stava per assopirsi, quando un improvviso schianto di vetri l'ha fatta sussultare.

Qualcosa aveva colpito il cristallo della finestra, con molta violenza, aprendovi uno squarcio rotondo di circa 10 centimetri di diametro. La signora pensava che qualcuno avesse scagliato dal basso una pietra, e si affacciava. Ma nel cortile, lor'è rivalla la finestra, non scorgeva nessuno. Forse, concludeva, il ragazzaccio che con una fionda aveva centrato il vetro, era scappato immediatamente. E, turato alla meglio lo strano buco, tornava alla sua poltrona e riprendeva ad ascoltare la radio.

Soltanto a sera ha compreso d'aver corso un grave pericolo. Quand'è tornato il figlio, gli ha raccontato come il vetro si fosse rotto. Lo hanno esaminato insieme. «Ma questo è il foro d'un proiettile — ha esclamato il figlio — e la pallottola è entrata nella stanza!». Si son messi a cercare e quasi subito hanno trovato sul pavimento il

La signora Gay Olla mostra il vetro forato dal proiettile

proiettile. Poi sono andati ad esporre l'accaduto al commissariato.

La pallottola è stata sparata da una rivoltella di calibro 6,35, e veniva da molto lontano. Non ha avuto infatti più la forza di conficcarsi nel pavimento. Sulla capsula di piombo e rame c'erano tracce di malta e quindi deve aver sfiorato il bordo delle tegole, sul lato opposto dello stabile. La polizia sta ora facendo accertamenti per stabilire da chi sia stata esplosa, in pieno giorno, la revolverata.

Forse di nuovo a Roma la vertenza Michelin

I sindacati hanno deciso per la Michelin due ore di sospensione del lavoro alla fine di ogni turno domani e venerdì. Oggi nello stabilimento si lavora regolarmente. Nei colloqui avvenuti ieri non è stato possibile superare le divergenze sull'aumento di 50 mila lire per gli anziani e 10 mila per le donne. L'azienda, com'è noto, intende sbarazzarsi la corresponsione ad alcune clausole che i sindacati non intendono accettare. Le trattative proseguono oggi ma è tuttavia esclusa un nuovo ricorso al ministero del Lavoro.

Aneddoti pascoliani

Ricorre quest'anno il cinquantenario della scomparsa di Giovanni Pascoli che, nato l'ultimo giorno del 1855 alle sei e mezzo pomeridiane, esalò l'ultimo respiro alle 15,36 del sabato santo 6 aprile 1912.

Sanno tutti quale orrenda fulminea tragedia s'abbatté sulla famiglia del Pascoli non ancora dodicenne; e quanti hanno letto *L'agnellone* sanno che Giovannino fu convittore nel collegio degli Scolopi a Urbino. Fu poi al liceo di Rimini e conseguì la licenza liceale a Firenze. Vinta una borsa di studio presso l'Università di Bologna, fu scolaro del Carducci. Uno scolaro *sui generis*, pieno d'ingegno e buon conoscitore dei classici latini e greci, verseggiatore in volgare, in latino e in greco; ma oppresso sempre dal pensiero del primo lutto familiare a cui altri erano seguiti, dalla sfiducia, dalla povertà. Furono anni bui i suoi e conobbe anche, per le sue idee sociali, il carcere, ove fu chiuso tre mesi per aver gridato, per le strade di Bologna, dietro un carrozzone di condannati politici: «Viva l'Internazionale!».

Il Carducci, letto alcuno poesia di quel suo singolare allievo, la aveva lodata; poi aveva preso a volergli bene e, naturalmente, a rimproverarlo per la vita dissipata che conduceva. «Non ti vergogni?» gli disse un giorno. Lo scolaro si vergognò; e scrisse poco dopo: «Sono tornato di Romagna e non v'ho parlato di politica». E fu sempre grato al suo ammonitore.

Ventiseienne, nel giugno del 1882 conseguì la laurea e subito iniziò la carriera di insegnante. Aveva sperato che gli toccasse Teramo: fu mandato invece al liceo di Matera, tanto lontana dalle sue amate sorelle Ida e Mariù. A Matera — «che è quasi l'anagramma di Teramo» osservò il neo-professore — «spezzò quel poco che aveva di pane di scienza e mangiò il primo dolcissimo pane del lavoro».

Altre tappe della sua carriera furono il liceo di Massa, quindi quello di Livorno, dove abbracciarono la *Myricae* e donde mandò i primi poemetti latini alle gare internazionali di Amsterdam, ottenendo le prime vittorie.

Dopo avere insegnato latino e greco a Bologna, Messina, a Pisa, quando il Carducci lasciò la cattedra a Bologna fu chiamato a succedergli come insegnante di letteratura italiana nel 1906. E da Bologna quasi più non si mosse, se non per andare nel suo dolce nido campestre di Castelvecchio di Barga che s'era comperato col denaro procuratogli dalle medaglie d'oro vinte alle gare olandesi e con qualche altro modesto guadagno.

Grave responsabilità quella di succedere ad un maestro della statura e della fama di Giosue! Come assolse il suo compito? Come insegnò? Le testimonianze dei suoi allievi sulla bontà del suo insegnamento sono alquanto discordi.

Una ebbi io dalla viva voce di un mio coetaneo e amico, Luigi Ambrosini, che, studente dell'Ateneo bolognese, ebbe consuetudine affettuosa col poeta e lo definì il più sensibile e il più ombroso degli uomini. Mi raccontò l'Ambrosini che il giorno della discussione della sua tesi di laurea, il Pascoli non seppe sostenerlo temperando la severità del giudizio di qualche collega, sì che l'intelligente laureando non ebbe il successo pieno che si aspettava. All'uscire dall'aula il professore abbracciò il suo laureato e, quasi piangendo, gli chiese perdono di essere stato un pavido.

A Bologna il poeta, che viveva solitario con la sorella Mariù, aveva caro fare qualche passeggiata col discepolo. Un giorno il maestro offerse da bere all'allievo e, mentre sorbiva con voluttà un vermut, sorridendo declamò, naturalmente in greco, l'inizio della prima Olimpica di Pindaro: «Ottima è l'acqua».

Al poeta di Romagna piaceva il vino e, per dirla precisamente, volentieri libava a Lieo. E qui abbiamo *confitentem*, quel caro, delizioso scrittore, vecchio d'anni, ma molto giovane di spirito, Manara Valgimigli, il quale, frenzo di lucca, insegnava in un ginnasio di Messina l'anno stesso — era il 1902 — in cui il Pascoli vi insegnava all'Università. Racconta il Valgimigli, che spesso gli era compagno di passeggiate: «Se era sabato, restava a cena. Perché domattina — mi diceva — se anche hai la spranghetta, non hai la scuola. Dicevo spranghetta di Renzo quella strettura o dolor di testa che ci sveglia il mattino se la sera si è bevuto un po' troppo: massime di quel vino del Faro, pieno e rubesto, che a lui piaceva e a me anche. Anche restavo a cena se il pomeriggio avesse tenuto un pubblico discorso. (...) Girava come al solito dopo cena intorno al tavolo, fumando la pipa e bevendo; e versandomi bere».

Sullo stesso argomento, sentiamone ancora una dal Valgimigli: «Dalla Spezia insieme con un amico mio e suo e di Severino e del Carducci, Luigi Bonatti, ci ricordavamo a lui mandandogli quella che egli chiamava, tanto gli pareva utile a inaffiare la seminazione delle sue poesie, la rugiada delle Cinque Terre».

Amava il vino... Temeva invece la critica, lo fastidiva: ben diverso in ciò, osservava l'Ambrosini, dal D'Annunzio che non la curava, dal Carducci che la accettava come una provocazione alla battaglia.

Ebbe, sì, dei critici amici, ammiratori entusiastici, come il Gargano, gli Orvieto, il Pietrobono, il Cozzani, altri molti, ma ebbe anche dei critici severi, ostili.

Il Croce, ad esempio, disse che per quella poesia «mescolata di spontaneità e artificio» sentiva insieme «attrazione e ripulsione» e definì l'autore di essa «un grande-piccolo poeta, o, se piace meglio, un piccolo-grande poeta». E l'autore dei *Canti di Castelvecchio* se ne addolorò assai, sì che il D'Annunzio per confortare il confratello travagliato dalla... incomprensione crociana gli disse: Tutti abbiamo la nostra croce!

Il più dei critici negò lo riconobbero di essere oscuro e talora incomprensibile ed egli aveva fatto voto di non scendere a spiegazioni non così; ma non seppe trattenersi dallo sfogare la sua bile e, in una lettera al critico amico Gargano, vibrò fieri colpi di frusta a tre suoi censori — vedi caso! — tutti e tre torinesi d'elezione: il Pastonchi che non aveva compreso molte allusioni storiche; il Rambaldi che lo aveva accusato di secentismo e barocchismo ed il Mantovani.

Questi meritò più lungo discorso. Dino Mantovani pubblicò sulla *Stampa*, di cui era apprezzato critico letterario, un articolo che esordiva col riassunto di un sogno fatto dal poeta Giulio Orsini: questi era andato in fantasia a Messina a visitare il Pascoli e a Settignano a visitare il D'Annunzio; e aveva trovato l'uno intento a compulsare dizionari mitologici e repertori d'erudizione classica per comprendere la *Lasa Vitae*, l'altro occupato a sfogliare diligentemente i più autorevoli vocabolari italiani per comprendere i *Canti di Castelvecchio*. Ma né l'uno né l'altro vantava nel suo sapere e nei libri assai sufficienti. I due poeti non riuscivano a capirsi a vicenda!

Né, aggiungeva il Mantovani, riuscivano a capirli i lettori, pur dotti e intelligenti letterati che fossero. «Perché — concludeva il critico veneto-piemontese dopo avere elencato molti esempi di oscurità — perché devono stimarsi grandi scrittori quelli che non sanno o non vogliono farsi capire?... Scrivere oscuro è facilissimo, il difficile è esprimere chiaramente qualunque pensiero». Il Pascoli furibondo bollò di «scandalosa ignoranza» il Mantovani, che era, invece, un critico colto e acuto e insieme un agile ed elegante scrittore. Siccome, poi, questi aveva candidamente confessato ai suoi lettori di non aver capito molti vocaboli e frasi e allusioni dei *Canti di Castelvecchio*, l'autore di essi, argutamente ma malignamente, uscì in questa frase: «Chi obbliga il Mantovani, in pubblico, a fare professione di ignoranza?».

Quando, anni dopo quelle staffilate del Pascoli all'onesto e dotto critico, lessi questo giudizio del Valgimigli che, pure, amò il poeta: «Il Pascoli fu una zza dubbio poeta grande, ma uomo di alta statura non fu; molto spesso dietro il poeta cela il fanciullo capriccioso e bizzoso, o cattivo», non potei, pur con rincrescimento, non approvarlo *toto corde*.

Un'altra prova della giustezza del giudizio del Valgimigli, si ha quando si consideri l'amicizia che intercorse tra il Pascoli e il D'Annunzio, tanto diversi nei gusti, nei desideri, negli ideali umani, nell'arte. Sì, il Pascoli aveva chiamato il D'Annunzio: «O mio fratello minore e maggiore, Gabriele», il D'Annunzio aveva salutato il fratello «l'ultimo figlio di Virgilio - genio divino», «il maggior lirico dopo il Petrarca», ma tra il primo incontro del romagnolo con l'abruzzese a Roma, nella antica selleria dei Borghese, dove abitava il D'Annunzio e l'ultimo nella casa bolognese dell'Osservanza, ove il Pascoli era vicino alla morte, molti furono gli sconti ed i disdegni e i lunghi silenzi: i quali fecero pensare che tra i due fabbri armoniosi l'amicizia fosse soggetta a frequenti eclissi.

Il D'Annunzio tentò di dorare la pillola, scrivendo: «La nostra amicizia soffriva il suo destino che sfugge al fuoco, e i quadri trattati come vera e propria valori in borsa. E si aveva ragione un po' tutti.

La prova era lì, in quel salone dalle decorazioni napoleoniche, gremito sino all'inverosimile dopo che, assegnato le 355 sedie disponibili, il direttore della galleria prof. Francesconi si era sentito costretto sino all'ultimo a prenotare persino dei «posti in piedi».

Già prima delle sette la gente faceva coda sulla strada. Vi si erano dati convegno mercanti e collezionisti venuti da varie parti d'Italia, come Venezia, Torino, Firenze e Roma, ma anche dall'estero: i Katterer di Stoccarda, Beyeler di Basilea, Nathan di Parigi, Gilete di Ginevra, ed altri di Zurigo, per non dire di alcuni rappresentanti di musei americani, hanno annunciato la loro presenza.

Numerose le signore: molte sfoggiavano ricchi abiti da sera, dopo aver lasciato ricadere sulla spalliera della seggiola le costose pellicce. Ma in loro si sentiva generalmente più la curiosità che l'interesse. La serata si annunciava d'altra parte non aspetti senza dubbio spettacolari, e non priva di emozioni.

Già appassionati si mostravano gli uomini: come il nostro vicino che, dopo aver tollerato per un po' i giudizi d'una giovane signora dal gusto evidentemente non esercitato nei confronti della produzione artistica contemporanea, cercò ad un certo momento di farle intendere in che senso andava apprezzata una tela ad olio o elementi polimaterici con

Particolare del quadro «Bicchiere, pipa e limoni» di G. Braque venduto per 28 milioni. Il prezzo maggiore realizzato nella prima serata dell'asta

Un grande avvenimento artistico-mondano nella «capitale del benessere»

Milano in pelliccia è accorsa all'asta aperta ieri sera in una nota galleria

Affari per 170 milioni - Il primato delle quotazioni è stato raggiunto da una "Natura morta con bicchiere, pipa e limoni„ di Braque: 28 milioni - Poco meno di un centinaio le opere vendute

DAL NOSTRO INVIATO

Milano, martedì sera.

Nell'attesa di incominciare a battere la prima «tornata» dell'asta che, in un'importante galleria milanese poco lontana dalla Pinacoteca di Brera, in tre sere — ieri, oggi e domani — avrebbe offerto in vendita trecento dipinti e disegni di maestri contemporanei, il presentatore della opera, dottor Sasso, ci ha detto: «Il mercato artistico è rappresentato da tre lati di un triangolo». E' un'affermazione un po' sibillina che ciascuno ha interpretato a suo modo. C'è stato chi ha detto subito: l'arte, i milioni, la gente; e chi ha pensato invece: intuito, rischiosa e snobismo; ma anche: lo presenza di forti capitali, l'investimento privilegiato in una speculazione sicura.

Per tre domeniche prima della morte del marito Giovanna Rizzarello era andata a Modica ad incontrare il barbiere. Il giorno prima della morte dell'uomo ci fu una lite furibonda. Il marito dopo essere stato cacciato di casa, vi rientrò e chiese alla donna di preparargli da mangiare. Sbuffando, Giovanna Rizzarello si avviò verso casa (stava lavorando con alcune amiche sull'aia), iniziò a discutere con il marito che — secondo la sua versione — l'attirò verso la cisterna che si trovava dietro l'abitazione e tentò di gettarvela senza riuscirvi. «Sono riuscita a fuggire — disse a una amica — va a vedere dove è finito mio marito». La donna (disse al processo) vide scoperchiata la cisterna ma non ebbe il coraggio di affacciare lo sguardo, presentendo una tragedia.

In conclusione, l'accusa fu di omicidio volontario aggravato dai futili motivi. Ed i giudici della Corte di Assise di Siracusa furono dallo stesso parere e condannarono Giovanna Rizzarello a 30 anni di reclusione, sebbene l'imputata si proclamasse innocente.

La Corte di Assise di appello di Catania fu di diverso avviso. «Pur ritenendo provato che Giovanna Rizzarello — stabilirono i giudici — abbia un carattere perverso e violento, non si hanno elementi per affermare inequivocabilmente che la donna abbia ucciso il marito». Giunse alla conclusione che Antonino Alecci si suicidò. Difatti il giorno 8 aprile fu visto a Modica; quindi si gettò nella cisterna parecchio il giorno seguente a quello della colluttazione con la moglie vicino al pozzo.

Tuttavia nel suicidio dell'sventurato i giudici ritennero determinante il comportamento della moglie che fin dai primi tempi del matrimonio gli aveva reso la vita impossibile. Pensava il poveretto, dopo la morte della prima moglie, di dare una madre ai suoi quattro bambini in tenera età, ma sin dal principio Giovanni Rizzarello aveva mostrato una tendenza alla persecuzione che con Vendor degli anni si era via via accentuata.

Stanco di sopportare un sistema avvilente, una sopraffazione continua — concludevano i giudici — Antonino Alecci si è ucciso. Caduta quindi la tesi dell'omicidio, la Corte d'Assise d'appello ritenne equo condannare Giovanna Rizzarello a sedici anni di reclusione per maltrattamenti seguiti da morte, un reato per il quale è prevista una pena dai dodici ai venti anni di reclusione.

Di questa sentenza non furono soddisfatti né i difensori né il procuratore generale. I difensori hanno sostenuto in Cassazione l'incapacità della donna, mentre il rappresentante della Pubblica Accusa ha affermato che gli atti del processo avrebbero dovuto essere rinviati ad altra sezione della Corte di Assise di appello che avrebbe dovuto condannare Giovanna Rizzarello per omicidio volontario.

I giudici della Cassazione hanno respinto entrambi i ricorsi.

S. S.

Ora, dunque anche questi piccoli collezionisti, amanti del baratto, magari del piccolo guadagno da investire nuovamente in quadri, ad alimentare di materia prima le aste. Almeno una quindicina, secondo quanto si diceva, erano presenti confusi tra gli altri, ad attendere il passaggio dei loro quadri in asta, dove diviene importante potersi saggiare il valore. Per il collezionista, l'asta è soprattutto lo strumento di una periodica selezione. In compenso, dicono recenti statistiche, in tutto il mondo il 50 per cento dei movimenti di opere d'arte avviene attraverso le aste.

Nella tornata di ieri, se si tolgono poche opere ritirate per mancanza di una adeguata offerta (un piccolo quasco di Sassard che avrebbe dovuto raggiungere i 5 milioni, un paesaggio di Jawlensky, una composizione di Tobey e qualche altro di minor conto) il centinaio, o poco meno, di opere vendute, ha fruttato circa 170 milioni. La massima quotazione sono state raggiunte, come si prevedeva, da una Natura morta con bicchiere, pipa e limoni di Braque che è stata pagata 28 milioni, più i diritti d'asta e l'Iva. E' stato seguito (18 milioni) dalla Spagnola olivigliana, un dipinto fauve (1910) di Van Dongen che il pubblico ha poi soprannominato il Ritratto di Sophia Loren, per la sua curiosa somiglianza con la famosa attrice. Un ritrattino di Renoir ha poi toccato i 20 milioni. A otto e mezzo è stata aggiudicata la tempera a colori di Chagall, illustrazione d'una delle favole di La Fontaine.

Tra i quattro e i sei milioni sono stati pagati un Klee del 1931, un acquerello di Miró, una Piazza d'Italia del 1911 di De Chirico, un paesaggio di neve di de Vlaminck e una chiesa di Utrillo, un Paesaggio del 1926-27 di R. Delaunay. Altre quotazioni: 400.000 lire il piccolo Scenatore di jazz di Gentilini, 2 milioni e 400 mila una bella testa di donna (1941) di Campigli, 800 mila lire un acquerello di Morandi, 3 milioni un grande acquerello di Dufy; 2 milioni e 800 mila un'opera futurista di Balla, 2 milioni e 400 mila una Natura morta di Cassinari; 1.500.000 Fiari, un pastello colorato di Picasso; 2 milioni e 800 mila un olio di Estève, 3 milioni un pastello a colori (1913) di Severini, 1 milione una tempera di Viani, 3 milioni e 800 mila un guasco di Kandinsky; 2 milioni e 700 mila il Ritratto di Edith Boissonnas di Dubuffet; 400 mila un lischiostro di Spazzapan, intorno ai milione le tempere di Sironi, 1 milione e 950 mila l'acquarello del 1936 di E. Nolde, 2 milioni Carta da gioco di Kaser. Tra i disegni ricordiamo Morandi (800 mila), Marino Marini (850 mila), Armitage (120 mila), Guttuso (110 mila), Boldini (800 mila), Afmann (60 mila).

Angelo Dragone

«Spagnola olivigliana», opera di Van Dongen, dipinta nel 1910, acquistata per dodici milioni

Una torbida tragedia accaduta in Sicilia

Si uccise gettandosi nel pozzo per evitare le angherie della moglie

Incredibili maltrattamenti inflitti all'uomo (molto più anziano di lei e malato), culminati nel suicidio La donna poi fu vittima di un errore giudiziario: fu condannata a trent'anni per omicidio - Ora dovrà scontare sedici anni, per aver determinato, con le sue azioni violente e perverse, la fine del marito

DAL NOSTRO CORRISPONDENTE

Ragusa, martedì sera.

Può una donna maltrattare il marito al punto di spingerlo alla morte? Può una donna rinfacciare quotidianamente al marito che gli preferisce un altro uomo, perché lui è vecchio e malandato? Giovanna Rizzarello, una donna di 47 anni, è stata ritenuta di tanto ed i giudici non sono stati molto severi con lei: l'hanno condannata a 16 anni di reclusione confermando in Cassazione tale pena. Se si considerano le angherie alle quali sottopose il marito si può senz'altro dire che la punizione per lei non è stata eccessiva.

Frigintini, un piccolo centro in provincia di Siracusa, è stato teatro del crimine di Giovanna Rizzarello. Il 14 aprile 1959, in una cisterna in contrada «Saitta», fu rinvenuto il cadavere di Antonino Alecci, un bidello possidente del posto, marito di Giovanna Rizzarello. Il suo corpo presentava numerose ecchimosi.

Vedendo il cadavere del marito la donna si limitò ad esclamare: «Gliel'avevo detto di non buttarsi». Poi rimase impassibile. La morte dell'uomo risaliva a otto giorni prima ed era avvenuta per annegamento.

Iniziarono le indagini e fu possibile accertare che il 7 aprile Giovanna Rizzarello si presentò ai carabinieri di Frigintini per denunciare il marito che, a suo dire, aveva tentato di gettarla nella cisterna vicino alla loro abitazione. I carabinieri iniziarono le ricerche dell'Alecci; ricerche per altro interrotte ben presto nella supposizione che il vecchio si fosse recato dal figlio maggiore.

Il 15 aprile 1959 Giovanna Rizzarello denunciò la scomparsa del marito sempre ai carabinieri di Frigintini che invitarono la donna a ripresentarsi alla stazione competente per territorio. Il 18 dello stesso mese fu scoperto il cadavere. Omicidio: fu il primo sospetto. Da giorni Giovanna Rizzarello esprimeva la supposizione che il corpo di suo marito potesse trovarsi nella cisterna; era inoltre noto che i rapporti fra i coniugi erano particolarmente tesi.

Fu così che venne alla luce un torbido retroscena. Giovanna Rizzarello, frequentando la casa di una nipote di suo marito, Giorgina Iemmolo, si era invaghita dell'amante di questa, il barbiere Vincenzo Carnemolla.

Giovanna Rizzarello aveva sposato Antonino Alecci, vedovo, molto più vecchio di lei e in cattiva salute. Il disinteresse per il comportamento della donna che lo disprezzava in pubblico, che lo ingiuriava, e che era giunta persino a percuoterlo per futili contrasti, aveva scosso il suo stato di prostrazione. Era ormai ridotto una larva, senza volontà, amareggiato dalla vita, senza un affetto (i figli di primo letto vivevano lontano). Ma la donna continuava ad infierire su di lui privandolo persino del cibo.

Giovanna Rizzarello poi mal sopportava che il marito la sorvegliasse specie quando si recava in casa del barbiere dal quale l'uomo era geloso avendogli proprio la moglie rivelato di essersi innamorata del giovane figaro. La donna era giunta persino a schiaffeggiare in presenza di altri il marito perché le aveva impedito di recarsi in casa di Francesco Carnemolla. Aveva poi imposto ad Antonino Alecci di intestare la proprietà e i buoni postali.

Per tre domeniche prima della morte del marito Giovanna Rizzarello era andata a Modica ad incontrare il barbiere. Il giorno prima della morte dell'uomo ci fu una lite furibonda. Il marito dopo essere stato cacciato di casa, vi rientrò e chiese alla donna di preparargli da mangiare. Sbuffando, Giovanna Rizzarello si avviò verso casa (stava lavorando con alcune amiche sull'aia), iniziò a discutere con il marito che — secondo la sua versione — l'attirò verso la cisterna che si trovava dietro l'abitazione e tentò di gettarvela senza riuscirvi. «Sono riuscita a fuggire — disse a una amica — va a vedere dove è finito mio marito». La donna (disse al processo) vide scoperchiata la cisterna ma non ebbe il coraggio di affacciare lo sguardo, presentendo una tragedia.

In conclusione, l'accusa fu di omicidio volontario aggravato dai futili motivi. Ed i giudici della Corte di Assise di Siracusa furono dallo stesso parere e condannarono Giovanna Rizzarello a 30 anni di reclusione, sebbene l'imputata si proclamasse innocente.

La Corte di Assise di appello di Catania fu di diverso avviso. «Pur ritenendo provato che Giovanna Rizzarello — stabilirono i giudici — abbia un carattere perverso e violento, non si hanno elementi per affermare inequivocabilmente che la donna abbia ucciso il marito». Giunse alla conclusione che Antonino Alecci si suicidò. Difatti il giorno 8 aprile fu visto a Modica; quindi si gettò nella cisterna parecchio il giorno seguente a quello della colluttazione con la moglie vicino al pozzo.

Tuttavia nel suicidio dell'sventurato i giudici ritennero determinante il comportamento della moglie che fin dai primi tempi del matrimonio gli aveva reso la vita impossibile. Pensava il poveretto, dopo la morte della prima moglie, di dare una madre ai suoi quattro bambini in tenera età, ma sin dal principio Giovanni Rizzarello aveva mostrato una tendenza alla persecuzione che con l'andar degli anni si era via via accentuata.

Stanco di sopportare un sistema avvilente, una sopraffazione continua — concludevano i giudici — Antonino Alecci si è ucciso. Caduta quindi la tesi dell'omicidio, la Corte d'Assise d'appello ritenne equo condannare Giovanna Rizzarello a sedici anni di reclusione per maltrattamenti seguiti da morte, un reato per il quale è prevista una pena dai dodici ai venti anni di reclusione.

Di questa sentenza non furono soddisfatti né i difensori né il procuratore generale. I difensori hanno sostenuto in Cassazione l'incapacità della donna, mentre il rappresentante della Pubblica Accusa ha affermato che gli atti del processo avrebbero dovuto essere rinviati ad altra sezione della Corte di Assise di appello che avrebbe dovuto condannare Giovanna Rizzarello per omicidio volontario.

I giudici della Cassazione hanno respinto entrambi i ricorsi.

S. S.

assegni* *regalo

evitate di offrire doni che, ripetendosi, non possono riuscire graditi

fate regali in denaro con gli ASSEGNI REGALO dell'

ISTITUTO BANCARIO SAN PAOLO DI TORINO

FONDATO NEL 1563

da 400 anni la fiducia dei risparmiatori

Finanziari astrali e previsioni generiche: Luna in Sagittario, trigono a Urano, sestile con Giove, Marte in trigono a Nettuno. Cercheranno invano di turbare la vostra quieta familiare e affettiva. Una persona vi addiverrà il cammino più sicuro da percorrere. Cercate di moderare la vostra febbrilità e siate meno intemperanti per quanto concerne la tutela del vostro organismo fisico. Tipi: **Sagittario, Leone e Vergine.**

Sagittario - Lavoro: avverrà qualche trasformazione importante e farete passi decisivi per lo sviluppo della vostra situazione finanziaria. Ammonio di lavoro. *Vita affettiva:* andamento sotto. Lettere o telefonate gradite che dimostreranno l'attenzione di una persona cara. *Salute:* evitate di mangiar troppo e cotto. Tenete l'intestino libero.

Leone - Lavoro: alcuna di farne diverse per concludere lavori ben precisi. Sappiate pilotare con tattica. Occasione unica e rara. *Vita affettiva:* consigliatevi perfino di rompere una certa amicizia davvero e sincera. Bisogna essere coraggiosi per vivere felici. *Salute:* dovrete aver cura dei bronchi e tenervi ben nutriti.

Vergine - Lavoro: trattate con energia la vostra partita. Non rimandatela, ma portatela a termine al più presto possibile. Amicizie utili. *Vita affettiva:* dichiarazione e rivelazione concludente in campo sentimentale. Un aspetto verrà diligente, dopo un dono e una promessa. *Salute:* assicurarsi significa gettarsi allo sbaraglio. Fate una cura vitaminica, ne avete bisogno.

Previsioni per l'Astesa: lieja novelle ma poco capite nella loro essenza. Imprudenza che può giustare la salute. Evitate di camminare scalzi. **Toro:** se dovete spostarvi, viaggiate. Fate bene, ma abbiate cautela per le vie respiratorie. **Gemelli:** dovrete attaccare per primi i vostri avversari e non dar tregua. Dovrete rispondere al più presto ad una lettera impegnativa. **Cancro:** fate i conti prima di giocare la vostra carta. Ottime luci grandi cose, ma sempre con cautela e diplomazia. **Bilancia:** seguite la vostra intuizione nelle prime ore del pomeriggio. Dovrete scegliere tra due buone formule da applicare al vostro lavoro, ma è probabile che rimanderete ogni iniziativa. Prospettive di buona salute. **Scorpione:** vittoria e ricuperi. Vi farete giustizia con una trovata abilissima. **Capricorno:** solleverete un peso che vi travagliava da tanto tempo. Vi aprirete una strada per essere capiti. **Acquario:** gettereste la polvere negli occhi ai nemici. Il lavoro resterà stazionario. Poesia: la vita affettiva vi soddisferà. La salute chiede particolare attenzione, specie nell'alimentazione.

T. Palmiotto

IL MERCATO IMMOBILIARE

2 milioni di persone leggono questi avvisi!

Questa pagina, destinata a presentare con particolare risalto avvisi per acquisti e vendite di case, negozi e terreni, appare ogni fine settimana su «La Stampa» ed è ripetuta in «Stampa Sera». Ogni avviso costa L. 400 per parola (tariffa comprensiva dei due giornali) oltre il 7,80 % (I.g.e. e tassa pubblicità). Minimo 15 parole con diritto alle prime tre in grassetto. Coloro che intendono valersi del nostro servizio «cassette» possono aggiungere al testo la dicitura: «Scrivere Pubblicità Stampa n. ....., Torino», computata per 3 parole. Il noto della cassetta è di L. 120 per decade.

TERRENI

TERRENI DESTINAZIONE
industriale, grande comprensorio Fornaci Cave, Beinasco, strada bitumata, fognatura, illuminazione, grandi piccoli lotti. Telefonare 882-615.

POLETTI, t. 596.607 - 597.774
svende, vicinanze Ivrea, mq. 4.000 terreno con grandiosi fabbricati adatti abitazione civile e media industria, recenti, cabina trasformazione, 10.000.000.

I.F.I.T. S. QUINTINO 4 bis
concede rapidamente finanziamenti e mutui ipotecari su case, alloggi, terreni.

S. VITO VAL PATOMERA
vendo terreno panoramicissimo mq. 5000 a mq. 2000 con progetti approvati con vecchio piano regulatore. Luce, acqua, strada asfaltata. Scrivere Pubblicità Stampa 471 - Torino.

Terreno industriale Lingotto
1300 mq. di cui 200 mq. coperti, 24.500.000. Telefonare 596-827, 383-987. DI FONZO.

TERRENO IN SETTIMO
vendiamo, fronte stabilimenti Cesi, mq. 18.000, servito da autopullman con Torino, lire 2.000 mq. Telefonare 556-744.

POLETTI, t. 596.607 - 597.774
svende terreno 30 km. Torino, mq. 610.000, altitudine 1000 mt., vista incantevole, adatto sfruttamento palazzine, alberghi, 30.000.000.

ATTENZIONE
Limitrofo Orbassano terreno posizione splendida area fabbricabile nessun vincolo mq. 5.600 fronte statale, sicuro investimento, fortissimo reddito, lire 5.200 al mq. (trattabili). Scrivere: Pubblicità Stampa 8212 - Torino.

VILLE

APPARTAMENTI IN VILLA
Zona corso Francia, Caroletto, Moncalieri, Settimo, potete avere bellissimi appartamenti tre camere servizi, giardino. Quota contanti 720.000, saldo 32.000 mensili. Informazioni: Studio DOGLIO, piazza Castello 9.

POLETTI, t. 596.607 - 597.774
vende villa, Valsalice, dodici camere tripli servizi terrazzo giardino-pineta 900 mq. circa, garage quattro macchine, signorile, esentasse, 52.000.000.

POLETTI, t. 596.607 - 597.774
vende villa, Bardonecchia, quindici camere, tripli servizi, 1800 mq. terreno fabbricabile, arredatissima elegantemente, 31.000.000.

ITALFIDI MUTUI IPOTECARI
Rappresentanza regionale: Torino, via Principe Tommaso 6, tel. 688-501. Prestiti, autosovvenzioni, mutui modici, riservatezza assoluta, rapidità.

NEGOZI

POLETTI, t. 596.607 - 597.774
vende muri negozio centralissimo nuova costruzione adattissimo qualunque azienda, 55.000.000.

MURI NEGOZI SANTA RITA
affittasi, buon reddito, vendo convenientemente. CERUTTI, Andrea Doria 15.

LOSANNA e GINEVRA
VENDONSI O AFFITTANSI
APPARTAMENTI 1 - 2 - 3 - 4 - 5 LOCALI
Fabbricati di nuova costruzione anche in zona panoramica, ottime finiture, cucine arredate, frigorifero, lavabiancheria.
CONSEGNE ENTRO CORRENTE ANNO
Scrivere cifra W 6953 Publicitas Losanna (Svizzera)

VIA GRADISCA 74 ang. Via Mombarcaro
37, 39, 41, 41 bis - Zona S. Rita - TORINO

VENDONSI
bellissimi alloggi 2-3 camere, otto servizi, comodità moderne, casa recente costruzione. Ottimo impiego capitale per reddito.

- Ampi locali seminterrati, luminosi, uso commerciale.
- Autorimesse private.
- Rateazioni senza aumento di prezzo.
- Organizzazione vendite rateali «ITALCASE», corso Matteotti zero, Torino.

VISITE GIORNI FERIALI DALLE ORE 15 ALLE 18

APPARTAMENTI

CERCASI AFFITTARE
alloggio tre-quattro camere più servizi, zona precollinare, Galileo Ferraris. Scrivere: Pubblicità Stampa 488 - Torino.

CENTRO CHIVASSO
abbiamo alloggi da vendere, pronti giugno in nuovo, signorile, soleggiatissimo palazzo 3 e 4 camere mutuati. Alto reddito, lire 52.000 al mq. Telefono 556-744.

SANREMO VENDO PERMUTO
ammobiliato centralissimo signorile con altro Torino. Telefonare 40-200.

ALLOGGI SIGNORILI
tre quattro camere doppi servizi ed ingressi, predisposti aria condizionata, consegna luglio, Pigafetta 55, Crocetta, vendonsi. Telefonare 772-867.

Volete vendere l'alloggio?
Affidatelo all'organizzazione vendite «ITALCASE» corso Matteotti zero, Torino. Serietà, rapidità e convenienza.

ITALCASE
corso Matteotti zero, Torino Organizzazione vendite rateali. Vendonsi in via Parravia 11-13 (zona S. Donato) alloggi 3 camere, tinello, cucinino, bagno, entrata, eleganti rifiniti, pronti agosto 1962. Eccezionali condizioni rateali senza aumento di prezzo.

ITALCASE
corso Matteotti zero, Torino Organizzazione vendite rateali. A Picasasco «Condominio Bellavista» (a 20 minuti da Torino). Incanto di luce, di sole, vendonsi appartamenti di 2-3 camere, comforts moderni. Costruzione circondata da meraviglioso anfiteatro di verde, vera oasi di pace ove è ancora possibile ascoltare il silenzio! Prezzi e condizioni di pagamento ultraconvenienti, con minimo di contanti sarete subito proprietari. Visite in cantiere anche nei giorni festivi.

ITALCASE
corso Matteotti zero, Torino Organizzazione vendite rateali. Strada Antica di Grugliasco 310-312 (attraverso via De Sanctis) vendonsi confortevoli alloggi signorili, 2-3 camere, ottimamente rifiniti, pronti agosto 1962. Condizioni convenienti, rateazioni senza aumento di prezzo. Zona di intenso sviluppo residenziale.

ITALCASE
corso Matteotti zero, Torino Organizzazione vendite rateali. Via Rulfi 6-8 (Borgata Vittoria) diverrete proprietari senza accorgervene! Condizioni eccezionali di pagamento! Crederete di pagare un affitto, vi ritroverete proprietari. Un buon investimento vale tutta una vita! Vendonsi alloggi meravigliosi 2-3 camere, comforts moderni. Vendite rateali senza aumento di prezzo.

ITALCASE
corso Matteotti zero, Torino Organizzazione vendite rateali. Via Maddalene 50 (Regio Parco), zona commerciale, comodità tranviarie, zona di intenso sviluppo, vendonsi alloggetti di 2 camere, cucina, ingresso, bagno. Eccezionali comodità di pagamento.

ITALCASE
corso Matteotti zero, Torino Organizzazione vendite rateali. Quarto dei Mille 42-44 angolo via Vandalino (zona Aeronautica) Torino. Qui troverete l'alloggio tanto desiderato. Un buon investimento vale tutta una vita di lavoro! Alloggi da 2-3-4 camere, comforts moderni. Prezzi molto convenienti, minimo anticipo. Rateazioni al pari affitto senza aumento di prezzo.

ITALCASE
corso Matteotti zero, Torino. Organizzazione vendite rateali. Via Cimarosa 87 vendesi alloggio 2 camere tinello servizi. Massima convenienza. Lunghe rateazioni. Visite ore 16-17,30.

ITALCASE
corso Matteotti zero, Torino. Organizzazione vendite rateali. Via Spallanzani 17 vendesi alloggio 2 camere tinello, 4° piano. Vera occasione. Visite 16-18.

ITALCASE
corso Matteotti zero, Torino. Organizzazione vendite rateali. Via Bistagno 5 vendesi alloggio 2 camere tinello, 2° piano, prezzo convenientissimo.

VIA GUIDO RENI 213
quasi angolo corso Orbassano, alloggi 1-2 camere tinello cucinino bagno, casa signorile, garage, mutuo, vendonsi direttamente, pronti giugno 1962. Visite giorni feriali 14-19.

CANTIERE CORSO DANTE
angolo via Tiepolo vendonsi alloggi signorili 4-5-6 camere salone doppi e tripli servizi, mutuo, facilitazioni. Telefono cantiere 678.851; Amministrazione 527.487.

RIVOLI VIALE ALPIGNANO
in moderno complesso condominiale, vendonsi panoramici alloggetti 1-2-3 camere. Minimo anticipo, massima dilazione. I.F.I.T. San Quintino 4 bis Torino.

AFFITTASI APPARTAMENTO
Crocetta, lussuosissimo decorato pronto, tripli servizi, grandioso terrazzo panoramico, soleggiatissimo, 170 mila mensili. Tel. 511-400.

POLETTI, t. 596.607 - 597.774
Alloggio lussuoso 10 camere, tripli servizi, mq. 350, terrazzo frontale mq. 150, attico soprastante 300 mq., centro signorile, vende conv.

VENDESI STABILIMENTO
costruzione recente in ferro, completo uffici, impianti riscaldamento, luce, forza ed acqua, circa 7.000 mq di cui la metà coperti, confinante stazione ferroviaria. Zona industriale a 20 km da Torino.
SCRIVERE: PUBBLICITA' STAMPA 467 — TORINO

IMPORTANTE SOCIETÀ
Affitta od acquista signorile fabbricato zona centrale, uso uffici, locativi mq. 1500-2000, libero subito.
SCRIVERE: PUBBLICITA' STAMPA 470 — TORINO

POLETTI, t. 596.607 - 597.774
vende, Barriera Orbassano, alloggio grande camera tinello cucinino ripostiglio, tutti comforts, esentasse, 4.500.000 trattabili.

POLETTI, t. 596.607 - 597.774
vende, corso Rosselli, alloggio tre camere tinello cucinino grandiosa entrata ripostiglio, lussuoso, libero, 110 mq., 10.000.000.

POLETTI, t. 596.607 - 597.774
svende, S. Paola, due camere salone cucina servizi doppio ingresso, soffitte, 9.500.000.

POLETTI, t. 596.607 - 597.774
vende, zona S. Rita, alloggio tre camere tinello cucinino, esentasse, signorile, 120 mq., 7.250.000.

POLETTI, t. 596.607 - 597.774
svende alloggio, zona corso Chieri, quattro camere cucina servizi, signorile, esentasse, 155 mq., 10.500.000.

POLETTI, t. 596.607 - 597.774
vende, zona S. Rita, camera tinello cucinino, comfort modernissimi, esentasse, 4 milioni.

POLETTI, t. 596.607 - 597.774
Attico, Crocetta, 2 camere cucinetta terrazzo, servizi moderni, esentasse, reddito 4,50 % netto, 6.400.000.

POLETTI, t. 596.607 - 597.774
Crocetta, alloggio 2 camere tinello cucinino comfort moderni completi, esentasse, 6.500.000.

Appartamento precollinare
in bellissima palazzina, tripli servizi, terrazzi, garage, 23.000.000 compreso mutuo vendesi. Telefonare 511-400.

ACQUISTASI UFFICIO
due tre camere servizi centrale, comodo tram. Scrivere: Pubblicità Stampa 4221 - Torino.

ALLOGGI MINIMI
piano rialzato, Santa Rita, vendo occasione. CERUTTI, Andrea Doria 15.

DIANO MARINA
San Bartolomeo Cervo. Alloggetti camera, tinello, servizi, da 2.200.000 a 3 milioni vendonsi. Tel. 593-053 ore 18-19.

CASE

CASA SIGNORILE
in costruzione a se stante, con annessa autorimessa, ottima zona, vendiamo 105 milioni più mutuo. BELTRAMO - Telefono 53-912.

CASA VECCHIA
ottima costruzione, in paramano, termo centrale, 75 camere, vendiamo 105 milioni. BELTRAMO - Telefono 53-912.

CONCEDIAMO RAPIDAMENTE
finanziamenti e mutui ipotecari su case alloggi, terreni autoveicoli. I.F.I.T. San Quintino 4 bis.

TRINO AREA DEPRESSA
35 km. Torino, casa 2 piani, vasto cortile, magazzini. Telefonare 276-890 Torino.

AUTORIMESSA AFFITTATA
500.000 mensili, completa impianti, mq. 1500, zona Belgio, vendiamo 70.000.000 più mutuo. BELTRAMO - Telefono 53-912.

STABILIMENTO
a Bianzè Vercellese, mq. 4.000 coperti, 2-3 piani, adatto industria od allevamenti, forza idraulica, cabina elettrica, vicinanza autostrada Torino Milano ed stazione ferroviaria con possibilità raccordo, terreno circostante mq. 40.000 vendesi, affittasi. Prezzo eccezionale tutto o parte. Ferrerio, Sanmaurizio 31, Torino.

APPARTAMENTO
in casa vecchia signorile, grande salone, 6 camere, doppi servizi, zona Crocetta vendiamo. BELTRAMO - Telefono 53-912.

AUTORIMESSA CENTRALE
affittata 1.000.000 mensile, frontevia, terreno costruibile, vendiamo 130.000.000. BELTRAMO - Tel. 53-912.

COMPERIAMO ALLOGGI
pagamento totale con lavori idraulici e decorazioni. Telefonare 547-723 oppure ore pasti 31-345.

COSTRUTTORE VENDE
case redditizie zone signorili. Facilitazioni. Telefonare 774-686.

VENDESI CASA NUOVA
30 camere, 12 alloggetti, centrale, rifiniture lusso, abitabile aprile-maggio, esclusi intermediari. Scrivere: Conti, Massena 83.

VENDO DIRETTAMENTE
o permuto case nuove esenti, a scala signorile, zona residenziale, tutti servizi. Scrivere: Pubblicità Stampa 5223 - Torino.

VARI

BAR PORTA NUOVA
attrezzatissimo, alloggio, 40 mila giornaliere prova cedesi oppure gerenza. UCREC, Cavour 23.

POLETTI, t. 596.607 - 597.774
Occasionissima sede, Genova, causa malattia, albergo su piazza centralissima, rimesso completamente nuovo, camere 46, saloni, licenze ristorante, superalcolici, fortissimo reddito, ottima clientela, 35.000.000.

ALCUNE FRA LE PIÙ NOTE
ORGANIZZAZIONI IMMOBILIARI
per ACQUISTI, VENDITE e AFFITTI di CASE, TERRENI, ALLOGGI e NEGOZI

ANGLESIO
Via Nizza 9 - Telefono 683.885.

AREE INDUSTRIALI
Via Vittorio Amedeo 23, Torino - Telef. 45.152.

BELTRAMO
Via XX Settembre 3 - Telefono 53-912

CERUTTI - Borsa Merci
Via A. Doria 15 - Telefono 524-974.

Com. F.A.I. - Compagnia Finanziaria Attività Immobiliari
p. Lagrange ang. v. Guarini 4, tel. 537-496 538-831

DE LEONIBUS Studio Tecnico Immobiliare
Corso Galileo Ferraris 22 - Tel. 511.648

DOMUS ORGANIZZAZIONE IMMOBILIARE
Via Garibaldi 29 - Telefoni 511.650 - 510.288.

FIMA s. a. s. Operazioni Finanziarie e Immobiliari
Corso Galileo Ferraris 22 - Tel. 537.537

ITALFIDI
Via Principe Tommaso 6 - Telefono 683.201.

ANNUNCI ECONOMICI

Il prezzo di quanto insorisce dev'essere corrisposto anticipatamente alla Pubblicità Stampa (via Monte 60, Torino) per contanti o vaglia, o mediante versamento sul conto corrente postale numero 2/5868 Torino. Esso risulta dal prodotto del numero delle parole (minimo dieci, aggiungendo le artificiosamente composte) per la tariffa della Rubrica adatta all'annuncio, non l'aggiunta della tassa in ragione del 7,98 % globale.

Avviso compari in corretto tariffe doppie.

Per inserzioni in data determinata dal 20 %.

Tutti gli annessi vengono pubblicati su «La Stampa» ed in «Stampa Sera». Non sono ammessi annunci che comportano richiesta di denaro o transazioni anche solo per la risposta.

Coloro che desiderano rimanere ignoti ai lettori possono valersi del nostro servizio cassette aggiungendo al testo dell'avviso la frase: Scrivere Pubblicità Stampa n. ..... Torino, computata per cinque parole. In tal caso all'importo dell'intero annuncio dev'essere aggiunta la sola tassa cassetta in lire 120 per decade ed un deposito di lire 200 per il ricevimento delle spedizioni di recapito delle lettere pervenute a coloro che non possono eseguire il ritiro presso i nostri uffici.

OCCASIONE vendesi causa nuova impianto macchine per pasticceria. Tel. 551-820.

STAMPI ghiaccio 150 pirottini alcuni, 20 x 20 lubricori 16 x 16 tappi metri uno, vetrocel. Rosso, Scaffardi Sali.

TRASFORMATORI consegna pronta soluzioni provvisorie motori, alternatori, distanza legg. Fenizia Agliotta, telefono 482-362, 481-813. 271

ARTIGIANATO
L. 30 per parola

A. ALPHA termocamperiale permanente ed estere. Operiamo ogni città. Domanda 53, telefono 31-450. 88

AMMINISTRATORI: idraulico intervenuto esperto con attestato laboratorio esegue impianti riparazioni manutenzione stabili civili industriali. Telef. 775-913.

DECORATORI, imprese specializzate lavori nuova industria. Chivasso 63, telefono 751-854. 252

SOC. CAPITALI CESSIONE QUINTI AS. L. 120 p. p.

A.A.A.A.A. AUTOSOVVENZIONI immediate Finanziar, piazza Statuto 20, telefoni 483-889, 483-890; via Balbo 1, tel. 537-449. Prestiti immediati su sole o autocarri, sopravvalendo anche protocolli ordinanze fargali. Prestiti personali a impiegati pensionandi, artigiani, commercianti, pensionati. 1289

A.A.A.A.A. ITALFIDI SpA. Rappresentanza regionale, Torino, via Principe Tommaso 6, tel dom 688-501. Prestiti, autosovvenzioni, mutui ipotecari, tassi modici, riservatezza assoluta, rapidità.

A.A.A.A. AUTOSOVVENZIONI immediate e cambio d vecchiamente Prestiti a impiegati anche pensionandi, pensionati, commercianti, artigiani, via Morgari 18 Telefono 80-878. 1196

A. PRESTITI IMMEDIATI A LAVORATORI, IMPIEGATI, PUBBLICI, ARTIGIANI, CONCESSI FINCUTEX, PIAZZA STATUTO 24, TELEFONO 485-889, 485-982; VIA SALUZZO 1, TELEFONO 687-449. 1290

A tassi bassissimi concediamo prestiti, massima rapidità. Finanziaria Torinese, Andrea Doria 9, telefono 518-181.

ACCONCIATURE, centrale, vicinanza Mole vendo causa trasferimento, affare unico. Telefonare 573-539. A28128

AFIA, PIETRO MICCA 18, TEL. 53-827 CONCEDE PRESTITI IMMEDIATI, DELEGATI, OPERAI. FINANZIAMENTI IMMOBILI, AUTOVEICOLI. SERIETA', SEGRETEZZA. 1237

BAR anche medici vendo per trasferimento via Livorno. Rosa, tel. 446-711.

BUSTAIA cerca trasferimento cede attività signora bontà propriedade fisso. Telefonare 388-589. A28135

CAVALLERA, Schiavo 31. Commercianti! Vieste acquistare vendere autocarri! Rivolgetevi Fiacchiamento! 14860

CEDO avviata officina riparazioni automoto. Telefonare 790-174. A27458

CONCEDIAMO rapidamente finanziamenti e mutui ipotecari su case alloggi terreni autoveicoli I.F.I.T., San Quintino 4 bis. 763

LATTERIE, gelateria, pasticceria, qualunque impiego, anche Cavallero, Galileo 21. 1214

MERCERIE, biancheria, casa Nizza, corsi. Telefonare 670.871. A28130

NEGOZIO costruzioni cuccetteria senza marca nessuna. Telefonare 687-114.

OCCASIONE urge cedere 450 mila negozio calze fecciare carte. Telef. 765-967 (oppure ore pasti 724-781).

PANIFICHERIE cedo e affitto, moderna, attrezzatissima, Piemonte, cedesi 1.700.000, eventuale gestione, camminando. Tel. 878-967 Torino.

PASTIFICIO cedesi garantita positiva macchine nuli protesa, rotocalchi. Telefonare 885-848. A28140

PETTINATRICE cede negozio, avviatissimo attrezzatissimo, anche nuovi, occasione, pochissimi. Telefonare 40-248.

PROFUMERIA centrale adatta signora sola, vendo 250.000 mensili, cedesi 3.700.000 Telefonare 511-967.

RITIRO immediato drogheria alimentari vedesi. Corso Lecce 28 A28132

RIVOLI semicentro vasti locali interessanti bar supermercato zona Porta Palazzo. Rivolgersi Fenoa, Goffredo Mameli 18. A28133

SAMPIERDARENA, zona centrale posizione unica avviata latteria caffè drogheria, cedesi alloggio. Ore, via Filiak 144 Rosa. 22634

TAROCCHI predizioni fatali, ricordi, amministrazioni; scelta ragionata pensionato. Telefonare 687 926. A27177

5.000.000 rubbio notte cedesi (documentabile) vendo 3.800.000 biancheria maglieria. Scrivere: a Pubblicità Stampa 2218 — Torino».

COMPRA - VENDITA ALLOGGI e TERR. L. 120 p.p.

A piazza Statuto, alloggio casa moderna 3 camere cucina, 4.500.000; altro 2 camere, ingresso, 2.000.000, liberi. Occhiardi, Settembre 58. 123

ABBIAMO, corso Francia 330, alloggi signorili 1-2 camere cucina affittati alto reddito, subito. Domus, Garibaldi 22, telefono 517.090 135

ABBIAMO via Lanzarotto 9 (Gran Madre) alloggi signorilissimi, 4 camere doppi servizi, affittati alto reddito, subito. Domus, Garibaldi 22 135

ACQUISTA contanti privato 1-2 camere cucina nuova vecchia costruzione. Telefonare 335-634. 134

ACQUISTO semicentrale alloggetto non camere servizi, terrazzino. Telef. 671-690

ACQUISTEREMO palazzina precollinare mq. 800 camere. Telefonare Architetti 655-722, 547-376.

ACQUISTO muri piccolo negozio libero adatto riparazioni televisori zona commerciale possibilmente con alloggio soprastante tre camere servizi. Telefonare 651-468 ore 17-21. A27491

AFFARE via Ventimiglia 152, Fiat mazza alloggio tre camere salone servizi, due grandi terrazzi, L. 10.500.000. Facilitazioni. Telefonare 31-435.

ALLOGGI signorili recentissimi da 1 a 3 camere tinello cucinino servizi vende direttamente impresa, via Filadelfia 103. Telefonare 393-156. 60

ALLOGGIO cinque vani, bagno, terzo quarto piano, vendesi. Telef. 383-503.

ALLOGGIO vendesi affittasi quattro camere salone prima piano Asola 12. Telefonare 547-722. A27204

APPARTAMENTO 4-12 camere signorile in palazzina. Lauro 43. Tabacchi 46, Pordenone 9 bis, 11. 293

ARTE industriali, Vittorio Amedeo 22, telef. 45-152. Vendiamo a piccolo medio industrie, terreni, varia grandezza, in ogni zona Torino. Disponiamo vasta scelta Aree in Comuni vicini.

CASA interno 60.000.000 acquisteremo per urgentissima per rimborso capitali. Telefonare Architetti 545.223, 547.376.

CASA Patrizia Semeleno (Cuneo), strada Provinciale, mq. 2.500, dodici camere, 15.000.000, Occhiardi, Settembre 58.

COMPRASI o affittasi locale uso officina o magazzino dintorni città. Scrivere a Pubblicità Stampa 3164 — Torino».

COMPRO alloggio 3-4 camere. Scrivere: I.F.I.T., 9, Quintino 4 bis, concede rapidamente finanziamenti e mutui ipotecari su case, alloggi, terreni.

COSTRUTTORE vende case residenze zone signorili, facilitazioni. Tel. 774-686

VENDO o affitto negozio alloggio e magazzino via Asola 15. Tel. 48-463.

VENDONSI 3 alloggi nuova costruzione zona Gerla '61, 2 camere e servizi, affittati L. 20.000 cadauno L. 2.000.000 più mutuo S. Paolo. Telefonare 603-611.

DOMANDE AFFITTO ALL. LOCALI e TERR. L. 120 p.p.

A coniugi impiegati Stipel urge alloggio 1-2 camere S. Paolo. Telef. 883-580 pasti. A28147

A coniugi pensionati abitazione alloggetto qualunque zona, cauzionando. Telefonare 44-432. 10

A coniugi pensionati referenziabilissimi abitazione alloggetto cauzionando. Telefonare 788 880, 48-411. 1037

A IMPORTANTE COMPLESSO INDUSTRIALE UNGE AVERE IN AFFITTO QUIS ALLOGGETTI IN MODERNA CASA SIGNORILE. TELEFONARE 53-912, ORE UFFICIO A28144

A Torino grave allegato assolutamente indispensabile qualsiasi località. Telefonare 721-417. 1288

A 30.000-35.000 mensili grave alloggio tutti comforts zona Tel. 61-442.

BANCHE cedesi qualsiasi posa preferibilmente servizi. Canalone, polverone. Telefonare 44-661 71

CINQUANTAMILA sole, affitto stesso, affittasi bene comprerebbe camera cucina. Telefonare 722-227

CONIUGI pensionati con prole massima referenza cercano alloggio moderno. Telefonare 389-939.

VENDO barriera Milano cascina vigneto mq. 3.300.000 rendita. Tel. 298-843.

VENDO alloggi barriera Milano nuova costruzione, affittati. Molan. Telefonare 295-682. A28143

VENDO o affitto negozio alloggio e magazzino signorili, facilitazioni. Tel. 774-686

VENDO o affitto negozio alloggio e magazzino via Asola 15. Tel. 48-463.

VENDONSI 3 alloggi nuova costruzione zona Gerla '61, 2 camere e servizi, affittati L. 20.000 cadauno L. 2.000.000 più mutuo S. Paolo. Telefonare 603-611.

PRESTITO vendo alloggio qualche camera servizi terrazzo. Telefonare 792-392.

RIVERA. Vendita terreni agricoli, fabbricabili, ogni dimensione. Agenzia Richero, Ceriale (Savona). 1277

SEMINO appartamenti ville due-quattro camere, servizi, tutti grezzi. Bosa, Saluzzo. 25791

**SOCIETA' COMPRA CASE IN COSTRUZIONE O AD PERCETTO ANCHE PARZIALMENTE. ANTICIPERÒ. SCRIVERE: «PUBBLICITA' STAMPA 483 — TORINO». 232

TERRENI per villette corso Moncalieri, Piacenza, mq. 1.000, 1.200, vendonsi. Architetti, Settembre 58. 532

TERRENI precollinari, comprano costruzione 16-30 camere Consulta, servizi. Telefonare 687-687 1229

TERRENO a Borgaro, attiri tutti mq. 1500-3000-4500 fronte strada Torino-Caselle, adatto costruzioni industriali, civili, tutti servizi, vendesi 4500-7000 mq. Telefonare 50-393, ore ufficio

TERRENO centralissimo entro fuori Mazzo Torino privato vende Zalel 519-351

TERRENO per villini, altro industriale, dintorni Torino, ottima posizione, tutti servizi, vende. Telefonare 789-618.

VENDESI casa in Nichelino 5 camere 2 servizi, cantina con 500 mq. terreno adiacente 1200. Telefonare 663-805.

VENDESI fabbricato abitabile villetta strada asfaltata 20 km. Torino. Scrivere: a Pubblicità Stampa 3214 — Torino».

wety
GRANDI CUCINE - IMPIANTI
PER: RISTORANTI, ALBERGHI, PENSIONI, ECC.
Torino - via Alessandria 11 bis - Tel. 284.777
femi

(Continua a pag. 6)

L'UDIENZA DI STAMANE ALLA CORTE D'ASSISE DI MESSINA

Così i padri Agrippino e Venanzio terrorizzarono due altri cappuccini

Sconcertanti particolari sulla «operazione denaro» di cui rimasero vittime frate Costantino e frate Sebastiano - Ecco quello che dissero loro i confratelli Agrippino e Venanzio: «Il nostro protettore Lo Bartolo ci ha informati che una ventina di banditi, armati fino ai denti, sono appostati qui intorno, pronti ad attaccare il convento e a fare strage di cappuccini, se non date assicurazione di pagare la somma richiesta»

(Segue dalla 1ª pagina)

aurei aiutato: anche a costo di vendere un convento gli aurei procurato la somma. Premetto che padre Costantino mi aveva detto, sotto il vincolo della confessione, che lo poteva parlare della faccenda con padre Venanzio. Mandai una somma di denaro a padre Venanzio: mi pare 500 mila lire. Passò qualche tempo e padre Venanzio tornò da me portandomi una lettera anonima diretta a padre Costantino: i malfattori chiedevano il pagamento di 500 mila lire quale ricompensa per un loro intervento a favore del frate. Sostenevano di avergli salvato la vita. Io mi limitai a consegnare 50 mila lire a padre Venanzio, dicendogli che l'Ordine era poverissimo. Chiarisco che di questo caso posso parlare alla Corte perchè dal segreto del confessionale fui sciolto dallo stesso padre Costantino, l'unica persona che poteva farlo.

Presidente — *In quale periodo si recò a trovarla, padre Venanzio?*

Padre Sebastiano — Non ricordo con esattezza, ma certamente parecchio tempo dopo il primo episodio.

Presidente — *Le mostrò la lettera anonima con la richiesta di denaro rivolta a padre Costantino?*

Padre Sebastiano — Non ricordo.

Presidente — *Nell'estate del '57 ricevette lei pure una lettera anonima?*

Padre Sebastiano — In quello scritto un anonimo mi chiedeva di trasferire il Padre guardiano di Gela, senza indicare il motivo. Io pensai si trattasse della scritta di qualche mentecatto o di qualche fedele del convento o di altra persona interessata al provvedimento. Accadde spesso che, mediante lettere anonime, venga richiesto il trasferimento di questo o di quel frate. Io, perciò, non diedi alcuna importanza alla cosa. D'altra parte, proprio in quel periodo, io mi accingevo a partire per il Brasile. Mi recai, infatti, nell'America del Sud e ne tornai nel mese di novembre. Dopo circa due settimane, ricevetti un'altra lettera anonima: quale pensione, per il fatto di non aver obbedito alla ingiunzione di trasferire il Padre guardiano del convento di Gela, mi si chiedeva il pagamento di due milioni.

Presidente — E' opportuno dare lettura delle due lettere anonime in questione.

Ed ecco il testo dell'anonimo indirizzato al Padre Provinciale:

«Carissimo Provinciale, vi avevamo scritto prima e non avete capito, perciò oggi abbiamo pensato di distroggere il convento di Gela comprasi i padri. Padre Provinciale, se volete la vita salvare, mandate due milioni e se mandate il denaro lo dovete dare a uno dei vostri definitori».

Ora viene data lettura del testo dell'altra lettera anonima che è il seguente:

«Dacolissimo padre Costantino, avendovi salvato la pelle vi chiediamo una sommetta in cambio della vita: 300 mila, e fatto ciò saremo d'accordo! Sapete con chi mandarli».

Presidente — *Lei ha mandato a chiamare padre Venanzio?*

Padre Sebastiano — *Poichè nella lettera a me indirizzata si diceva di consegnare il denaro a uno dei definitori, io riflettei qualche poco. Notai che la lettera recava il timbro di Barcellona e, essendo definitore nella zona padre Venanzio, mandai appunto a chiamare lui. Lo incaricai di recarsi a Mazzarino a saggiare l'ambiente. Egli tornò e mi disse di avere parlato con una persona a contatto con i banditi.*

Presidente — *Le disse il nome dell'individuo?*

Padre Sebastiano — *Non volle farmi il nome. Mi riferì ciò che quel misterioso personaggio gli aveva narrato. Secondo quel racconto, alcuni banditi erano arrabbiati perchè qualche tempo prima, passando da Gela, avevano invano chiesto ospitalità al convento. Erano stati trattati male. Gli era persino stato negato un bicchiere d'acqua. Padre Venanzio soggiunse che, per l'intercessione e i buoni uffici di quella persona, i banditi erano disposti a rappacificarsi, qualora fosse loro offerto un regalo.*

Presidente — *Indicò in somma?*

Padre Sebastiano — *Parlò di mezzo milione. Io risposi che l'Ordine era povero e che avrei potuto pagare al massimo 200-250 mila lire.*

Presidente — *Quanti colloqui ebbe con padre Venanzio?*

Padre Sebastiano

Padre Sebastiano — *Non ricordo se i colloqui con padre Venanzio furono due o tre, ma di uno di quei colloqui insistetti sulla circostanza che eravamo molto poveri, anche perchè avevamo dovuto sostenere le spese per altre estorsioni in danno di padre Costantino. Qualche tempo dopo, non ricordo quando, venne da me padre Venanzio. Mi disse che i malfattori non erano stati soddisfatti della somma da me versata. Io, nel timore che così attuassero le minacciate rappresaglie ai danni del convento di Gela, sborsai altre 50 mila lire.*

Presidente — *Poi ebbe altri disturbi?*

Padre Sebastiano — *No.*

P. M. — *Il padre Sebastiano confermò le dichiarazioni rese in istruttoria?*

Presidente — *Dobbiamo dargliene lettura?*

Padre Sebastiano *(prontissimo, comprendendo quanto sarebbe inopportuno rimescolare ancora una volta tutta questa brutta storia)* — *No, signor presidente, non occorre.*

P. M. — *Nel primo colloquio con padre Costantino, padre Sebastiano diede il consiglio di rivolgersi all'autorità giudiziaria. Perchè non seguì egli stesso codesta via, quando si trovò personalmente coinvolto nelle estorsioni?*

Padre Sebastiano — *Il convento di Gela ha un seminario nel quale allora erano ospitati circa quaranta allievi. Di quei giovani avevamo noi la responsabilità verso le famiglie. Lei deve tenere presente che il convento si trova in posizione isolata ed è aperto da tre lati. Per di più, in quel periodo risultava maggiormente esposto essendo in corso lavori edili. Io ero molto preoccupato. Nella mia mente tornò il ricordo di un episodio accaduto alcuni anni prima: ignoti ladri penetrarono nella chiesa e rubarono la collana d'oro massiccio che adornava la Madonna della Grazie. Io, pensai che, di notte, se i banditi avessero fatto irruzione nel convento lo spavento sarebbe stato incalcolabile, le famiglie avrebbero ritirato i loro ragazzi. Data la situazione, per motivi di ordine pratico, pensai fosse preferibile sostenere un sacrificio, sebbene le nostre condizioni finanziarie fossero tutt'altro che floride.*

On. Dante — *Il furto della collana che adornava la Madonna della Grazie fu denunciato?*

Padre Sebastiano — *Si: venne per i rilievi anche la polizia scientifica.*

On. Dante — *I ladri furono identificati?*

Padre Sebastiano — *No.*

Avv. Ventura — *Così accade per il 90 per cento dei furti e degli altri misfatti.*

Dopo questa battuta, evidentemente intesa a dimostrare l'inutilità di interpellare l'autorità giudiziaria quando vengono commessi dei reati, prende la parola il procuratore generale.

P. M. — *Padre Sebastiano è stato molto generico, circa l'estorsione da lui subita. Non ci ha indicato nei particolari il racconto di padre Costantino. Non abbiamo sentito in quale modo le minacce siano state rivolte a questo frate.*

Padre Sebastiano — *Io sono stato conciso perchè lo stesso padre Costantino fu molto laconico con me. Era così emozionato che quasi non riusciva a parlare.*

P. M. — *Padre Costantino le disse che dell'episodio lei era autorizzato a parlare con padre Venanzio?*

Padre Sebastiano — *Sì.*

P. M. — *Per quale motivo?*

Padre Sebastiano — *Perchè era stato appunto padre Venanzio a comunicargli che i banditi esigevano che egli versasse una forte somma di denaro.*

P. M. — *Lei è mai stato nel convento di Mazzarino?*

Padre Sebastiano — *Alcune volte. Si è trattato sempre di brevi soste di un paio di giorni, determinate da ragioni d'ufficio.*

P. M. — *Nel convento di Gela, lei ha rivestito la carica di superiore?*

Padre Sebastiano — *Sì, a varie riprese.*

P. M. — *Lei conosceva il Lo Bartolo?*

Padre Sebastiano — *Sì, ma superficialmente, come l'uomo dell'orto.*

P. M. — *Circa l'episodio dei banditi, che avrebbero chiesto invano un po' d'acqua al convento, lei fece delle indagini? Accertò se il fatto rispondeva a verità?*

Padre Sebastiano — *Feci indagini, ma non accertai nulla del genere.*

Avv. Ventura — *Io sono di Gela: in quel periodo, d'acqua non ce n'era per nessuno: nè per il convento nè per la popolazione; e mancava anche l'energia elettrica.*

P. M. — *La somma versata in dipendenza delle estorsioni furono contabilizzate?*

Padre Sebastiano — *In principio non le abbiamo contabilizzate; le abbiamo tenute come «sospesi di cassa». In seguito, parlammo dell'argomento nel «Consiglio dei definitori» nel luglio del 1959, e, ritenendo che ormai quei fatti erano noti a tutti (l'istruttoria penale era in pieno svilupppo), decidemmo di iscrivere la somma in contabilità, sotto la voce «estorsioni subite».*

P. M. — *In uno dei suoi colloqui con padre Venanzio, disse a costui di avere interessato di quelle vicende un penalista?*

Padre Sebastiano — *In uno di quei colloqui, dissi che della faccenda avevo interessato un avvocato, al quale avevo anche consegnato un elenco delle persone sospette. Non era vero. Feci quella affermazione perchè fosse riferita ai malfattori.*

Presidente — *Aveva intenzione di impressionarli?*

Padre Sebastiano — *Sì, mi spiaceva dare i quattrini gratis, così, alla buona... (ilarità). Perciò volevo dare ai malfattori l'impressione che io non me ne restavo inattivo.*

Questa osservazione, che suscita ilarità in tutta l'aula, mette di buon umore anche i membri della Corte. Appunto in questo momento della deposizione uno dei membri della Corte rivolge un commento al suo vicino. E' questo l'episodio che ha suscitato le proteste dell'avvocato Dante. Ne è seguito l'incidente di cui abbiamo dato notizia all'inizio di questo resoconto.

P. M. — *Dove si trovava padre Sebastiano, quando ricevette la lettera anonima particolarmente indirizzata anche a lui?*

Padre Sebastiano — *Ricevetti la lettera mentre mi trovavo in visita a Mazzarino.*

P. M. — *Lei ha avuto notizia del supposto attentato contro padre Agrippino, nel convento di Mazzarino, nel novembre del 1958?*

Padre Sebastiano — *Fui informato il giorno dopo. Non ricordo chi mi diede quella notizia.*

P. M. — *Lei seppe che in seguito si disse che l'attentato era indirizzato contro padre Costantino?*

Padre Sebastiano — *Mi recai d'ispezione nel convento di Mazzarino. Mi furono indicate le tracce degli spari. Raccolsi le voci correnti circa i supposti autori. Ma non mi fu detto che dell'attentato doveva essere vittima padre Costantino.*

Avv. Ventura *(difensore)* — *Quando un frate non si comporta bene può o deve essere trasferito?*

Padre Sebastiano — *Certo. Ed il superiore, per prudenza, può anche non rivelare i motivi del trasferimento.*

Avv. Sandiippo *(difensore di padre Venanzio)* — *Cosa è successo a Gela, nel periodo di tempo in cui lei è stato superiore di quel convento?*

Padre Sebastiano — *Quando io mossi stato guardiano a Gela, si verificarono molti episodi spiacevoli e gravi. Tra il 1948 e il 1957, per esempio, furono compiuti gravissimi delitti e mi risulta perfino l'episodio di una signorina la quale, ultima di un reato, fu consigliata dagli stessi carabinieri di non presentare denuncia, come avevano già fatto altre persone vittime egualmente di altri reati, in quanto la forza pubblica non poteva dar loro grandi garanzie.*

Avv. Sandiippo — *Può dirci, padre Sebastiano, qualcosa su padre Venanzio?*

Padre Sebastiano — *Io conosco molto bene tre di questi quattro imputati, e precisamente padre Venanzio, padre Vittorio e padre Agrippino, che sono stati tutti miei discepoli e di loro ho avuto sempre la massima stima. Padre Venanzio, inoltre, è stato anche mio collega di insegnamento in diritto canonico al seminario di Sortino.*

Avv. Alessi *(difensore di padre Agrippino)* — *Lei ha mai saputo quello che accadde a Mazzarino?*

Padre Sebastiano — *Io l'ho saputo soltanto quando me lo comunicò il farmacista Ernesto Calafiumi.*

Avv. Alessi — *Quando ha saputo che il farmacista Calafiumi era stato vittima di estorsioni?*

Padre Sebastiano — *Un giorno, un frate cappuccino di Mazzarino mi avvertì che il farmacista era stato vittima di una estorsione. Mi riferì anche che il farmacista aveva intenzione di presentare una denuncia, ma che temeva che per questa sua iniziativa ci andasse di mezzo qualche frate. Io feci sapere al farmacista di regolarsi come meglio credeva.*

Avv. Tortorisi *(difensore di padre Agrippino)* — *E' esatto che padre Agrippino era molto interessato all'insegnamento dei novizi?*

Padre Sebastiano — *Padre Agrippino si interessava molto ai ragazzi. Egli raccoglieva del denaro per gli studenti poveri.*

Avv. Marotta — *Padre Agrippino le ha mai chiesto l'autorizzazione ad istituire delle borse di studio?*

Padre Sebastiano — *No, non me lo ha mai chiesto. Se lo avesse fatto, lo certamente avrei autorizzato questa sua iniziativa.*

Avv. Marotta *(patrono di Parte Civile)* — *Il denaro che padre Agrippino raccoglieva per le borse di studio, doveva essere contabilizzato nei registri del Convento?*

Padre Sebastiano — *Certo: secondo il regolamento, egli avrebbe dovuto informarmi di ogni sua iniziativa. Senonchè, io ho sempre badato più alla sostanza che alla forma.*

Avv. Marotta — *Ma tutto questo, almeno padre Agrippino dall'obbligo di segnare sui libri contabili la somma relativa alle borse di studio?*

Padre Sebastiano — *Non aveva quest'obbligo perchè con i fondi egli poteva provvedere anche alle spese urgenti. D'altro parte tutti, nell'identica sua situazione, ci siamo comportati nella stessa maniera.*

Avv. Iaria *(patrono di parte civile)* — *Quanti erano i frati a Mazzarino fra il 1957 e il 1959?*

Padre Sebastiano — *Non ricordo con esattezza; credo che fossero sei o sette frati.*

E così si è concluso l'interrogatorio di padre Sebastiano, il quale alcuni anni fa rimase vittima del clamoroso scandalo che ebbe a protagonista il comm. Giuffrè. Padre Sebastiano, allora Provinciale dei Cappuccini a Siracusa, con l'autorizzazione della Santa Sede aveva richiesto ed ottenuto un mutuo da una Banca di Siracusa e aveva consegnato il relativo importo al banchiere, insieme ad una somma che l'Ordine aveva accantonato per la causa di beatificazione di un frate cappuccino. Padre Sebastiano si proponeva, con gli interessi che il Giuffrè aveva promesso di corrispondergli, di ricostruire il convento di Gela. Senonchè, come è facile intuire, non è più rientrato in possesso della somma.

Dopo l'interrogatorio di padre Sebastiano, i giudici hanno cominciato ad ascoltare un altro frate cappuccino, padre Costantino, che fu anch'egli vittima di ricatti e si trovò costretto a sborsare oltre mezzo milione.

Furio Fasolo

"PORTE CHIUSE" AL TRIBUNALE DI ACQUI

La diciassettenne Clementina Bracco ved. Sassetti

Un po' pazza la vedova che corrompeva gli scolari

La matura donna di Spigno Monferrato torna domani davanti ai giudici con una patente di irresponsabilità parziale rilasciatale dal perito d'ufficio

Dal nostro corrispondente

Acqui, martedì sera.

La matura vedova di Spigno Monferrato che corrompeva gli scolari del paese, la cinquantaseienne Clementina Bracco ved. Sassetti, torna domattina dinanzi ai giudici del Tribunale di Acqui. Un gruppo di ragazzetti, tutti di età fra i dieci e i quattordici anni, l'accusano di averli iniziati al più turpe libertinaggio. La vicenda durava da alcuni mesi e la voce correva nel grosso centro della val Bormida, quando, nel dicembre 1960, lo scandalo scoppiò improvviso suscitando indignate reazioni in tutta l'Acquese. Clementina Bracco, donna di condizioni assai modeste, vive da anni separata dal padre e dagli altri familiari (il marito è morto una quindicina di anni fa) in due anguste stanzette mal arredate in via dell'Asilo 1, prestando saltuariamente servizio presso famiglie del paese. Anche i suoi tre figli, due maschi e una femmina, si sono sempre disinteressati di lei.

Quasi ogni giorno squadre di ragazzetti giocano al calcio nel campo d'oratorio parrocchiale, confinante con la casa della vedova e parecchie volte accade che questo o quello debba andarsi a riprendere la palla che, mal calciata, finisce, dopo aver scavalcato il muro di cinta, nel cortile della vedova. Tutto ciò accadeva anche due anni fa: la Bracco dapprima rimproverò sapientemente i ragazzi. In seguito, come pensale, incominciò a incaricare i più grandicelli di piccole commissioni, come lo acquisto di qualche etto di zucchero, di un po' di caffè, d'una bottiglia di vino. In breve divenne amica fra i dieci e i sedici anni, appena terminate le lezioni pomeridiane, seppero dove passare il tempo in svaghi per nulla innocenti: eludendo la sorveglianza dei genitori e degli educatori si davano convegno nell'abitazione anche troppo ospitale della vedova.

Strane voci cominciarono a circolare su quelle visite, che spesso si protraevano anche a lungo. Gli stessi giovani frequentatori, inebriati, eccitandosi l'un l'altro, si vantavano delle avventure e degli atti irripetibili compiuti in compagnia della donna. La Bracco non si sarebbe inoltre fatta scrupolo oltre che iniziare i fanciulli ad invereconde attività, di spingere qualcuno di loro anche a rubare: un ragazzo di undici anni arrivò a sottrarre ai genitori una banconota da diecimila lire per comperare dolciumi da offrire alla compiacente Clementina in cambio dei suoi favori. Naturalmente la cosa si risapeva tra i ragazzi e tutti andarono a gara negli acquisti.

Le proporzioni dello scandalo aumentarono. Le turpe tela che la Bracco aveva tessuto venne finalmente alla luce in tutto il suo squallore. I ragazzi in lacrime finirono per confessare gli atti compiuti in compagnia della donna. Per qualche tempo l'indignazione e la vergogna rimasero circoscritte nell'ambito della famiglia. Poi uno dei padri si rivolse ai carabinieri.

Sottoposta a stringente interrogatorio, Clementina Bracco ha sempre negato ogni addebito. «Cosa vogliono da me? Mi hanno fatta ammalare, non vedo, non sento. Raccontando delle bugie mi hanno mandata in Tribunale, mentre la denuncia l'avrei dovuta fare io».

Il processo, già fissato nello scorso giugno fu poi rinviato a settembre. L'udienza fu però brevissima. Nel corso dell'interrogatorio a porte chiuse, le facoltà mentali della donna non risultarono completamente limpide e il Tribunale, accogliendo l'istanza della Difesa, ordinò che Clementina Bracco fosse sottoposta a perizia psichiatrica. Il prof. Pappalardo, direttore del manicomio di Alessandria, ha dichiarato al termine della sua indagine che al momento in cui furono commessi i fatti e anche allo stato attuale, la capacità di intendere e di volere della donna è grandemente limitata. La vedova, prima della pubertà, quando aveva press'a poco sette od otto anni, contrasse una forma di meningite accompagnata da disturbi deliranti, da forme di persecuzione ed allucinazione. Inoltre in questi ultimi anni avrebbe abusato di alcoolici, mentre il suo fisico è intollerante alle bevande. Domani la delicata causa tornerà ancora una volta all'esame dei giudici. Il processo, che non mancherà di destare notevole interesse ad Acqui e in tutta la Val Bormida, verrà, per la delicatezza dell'argomento, celebrato a porte chiuse.

g. l. p.

Si è sfracellato nel Chiusella dopo un tragico volo di 30 metri

Inspiegabile il suicidio dal ponte dell'impiegato di Colleretto Giacosa

Non aveva dispiaceri né preoccupazioni economiche e godeva anzi di una discreta agiatezza - Familiari e compagni di lavoro non si sono accorti dell'angoscia che lo travagliava - Arrestata la sua «600» presso il parapetto, vi è salito lanciandosi quindi nel vuoto

Dal nostro corrispondente

Cuorgnè, martedì sera.

La notorietà del protagonista e la non comune esecuzione del suicidio verificatosi ieri poco prima dell'una pomeridiana lungo la strada provinciale Castellamonte-Ivrea, pongono il fatto al centro della discussione in tutto il Canavese e particolarmente nella Pedanea e ad Agliè, ove la vittima era assai conosciuta. L'impiegato Luigi Perotti aveva 51 anno ed abitava con la moglie Maria in una villetta bene arredata nel centro di Colleretto Giacosa; da un paio d'anni l'unica figlia, Cristina, si era sposata con un orefice di Ivrea e un anno fa aveva avuto un bambino.

La famiglia Perotti era una famiglia felice; nessuna preoccupazione di carattere finanziario e, anzi, una posizione decisamente solida; nessun dissidio di carattere familiare. Luigi Perotti era conosciuto come uomo dal carattere gioviale e sereno; non aveva nemici; anzi, aveva un gran numero di persone che lo amavano. Da oltre trent'anni lavorava alla Olivetti; dapprima come semplice operaio, poi, man mano le sue doti gli avevano aperto la via ad una buona carriera. Allorchè, alcuni anni fa, la società aprediese decise di aprire un nuovo stabilimento ad Agliè, il Perotti vi venne mandato con una qualifica impiegatizia, cioè quale capoturno. Da qualche tempo egli era al effetto da lievi disturbi di carattere nervoso, ma per nulla preoccupanti tanto che di questi si può dire che nessuno si fosse accorto.

Ieri mattina il Perotti è regolarmente al suo posto di lavoro ad Agliè; parla serenamente, giovialmente anzi, con dipendenti e superiori; nessuno nota in lui un qualcosa di diverso dal solito. Esce regolarmente dal lavoro e con la sua «600» si accinge a far ritorno alla casa di Colleretto Giacosa, distante una quindicina di chilometri. Improvvisamente, superate le poche case di Pramonico e giunto sull'alto ponte che scavalca con una unica ardita arcata il torrente Chiusella, ferma la macchina. Il ponte è detto impropriamente «dei preti», nome di un altro più antico ponte, un chilometro a valle, collegato ad una vecchia storia di briganti dell'epoca napoleonica, che, travestiti da ecclesiastici, depredavano i passeggeri della diligenza.

Il Perotti scende dunque la macchina al parapetto, scende, fa alcuni metri a piedi per portarsi proprio al centro del ponte, ove il dislivello è maggiore e si butta giù: è un salto di cinquanta metri. Cade in una forra colma d'acqua, in una posizione così difficilmente raggiungibile che per recuperare il cadavere devono intervenire i vigili del fuoco di Ivrea. Il Perotti, dirà il dott. Varda, ufficiale sanitario del luogo, è deceduto per frattura delle vertebre toraciche: il volto e il capo non hanno subito lesioni.

La tragedia non è stata senza testimoni; questi sono rimasti inorriditi e impotenti davanti alla scena. La strada scende in larghi semicerchi ed il ponte stesso si protende sul torrente dopo una curva: in direzione opposta stava in quel momento giungendo un'autocorriera della linea Ivrea-Pont, guidata dal trentenne Carlo Bovalenta, di Vercelli: l'autista è una decina di passeggeri hanno assistito con raccapriccio allo svolgersi di un suicidio di cui nessuno riesce ancora a dare una spiegazione

e. p.

Dopo le tre gravi infezioni post-operatorie

Si diffonde nel Casalese una vera psicosi del tetano

I medici concordi nel richiedere un pronto esame da parte del Parlamento del progetto di legge per la vaccinazione obbligatoria

Dal nostro corrispondente

Casale, martedì sera.

L'insorgere di tre casi di tetano post-operatorio, ai quali si è aggiunto ieri il caso di un contadino che ha contratto la terribile infezione attraverso piccole abrasioni alle mani, probabilmente mentre lavorava nei campi, ha suscitato notevole apprensione nel Casalese.

Abbiamo parlato con il prof. Benedetto, il primario chirurgo del «Mauriziano» di Valenza, che ha operato le tre persone attualmente ricoverate con prognosi riservata all'Ospedale Amedeo di Savoia a Torino, e con un gruppo di medici della Casa di cura «Sant'Anna», ove si sono avuti i tre casi di tetano chirurgico. Nessuno dei medici è stato in grado di dire quale è la causa probabile dello straordinario ciclo di infezioni. «Numerose le ipotesi formulabili — ha dichiarato il prof. Benedetto — ed in ordine decrescente di probabilità citerei il «catgut», cioè il filo ricavato dai visceri delle pecore per suturare le ferite interne, che non offre la garanzia assoluta di essere sempre totalmente sterile. Viene poi la possibilità della presenza, in sala operatoria, di un «portatore» (uomo o cosa) della spora tetanica e, infine, l'ipotesi che il bacillo si sia diffuso nell'ambiente in seguito a un precedente intervento. «La possibilità dell'insorgere dell'infezione post-operatoria — ha proseguito il prof. Benedetto — pesa come una spada di Damocle sul capo del chirurgo, indipendentemente dalle severe misure igieniche e profilattiche che vengono scrupolosamente osservate alla clinica «Sant'Anna», come in tutti gli ospedali d'Italia.

«Per eliminare, o quantomeno combattere la possibilità di infezione da tetano, non vi è che da auspicare la pronta adozione di un provvedimento legislativo che renda obbligatoria per tutti i cittadini la vaccinazione antitetanica che, sia detto fra parentesi, produce all'individuo reazioni notevolmente inferiori a quella, pur leggera, che causa la vaccinazione antivaiolosa».

Le stesse cose ci sono state all'incirca ripetute dal dottor Sassi, direttore sanitario dell'Ospedale Santo Spirito di Casale, e dal prof. Capra-Marzani, che da ieri ha in cura il contadino casalese Ernesto Ginepro di 63 anni, residente in piazza Baroncino 7, il quale ha contratto l'infezione eseguendo lavori agricoli nella zona di S. Germano di Casale, una plaga che, unitamente a quelle adiacenti di Borgo San Martino e Santa Maria del Tempio, è purtroppo particolarmente ricca di spore tetaniche.

Entrambi i sanitari hanno insistito sulla necessità della vaccinazione obbligatoria, sottolineando l'altissimo indice di mortalità nei casi di «tetanizzati» (il 90 per cento) che rende l'infezione ancor più pericolosa della stessa poliomielite.

Esiste in Parlamento una proposta di legge in tal senso, formulata dal sen. prof. Alberti, e che si spera possa passare al più presto al vaglio delle due Camere.

m. v.

Il tempo oggi in Italia

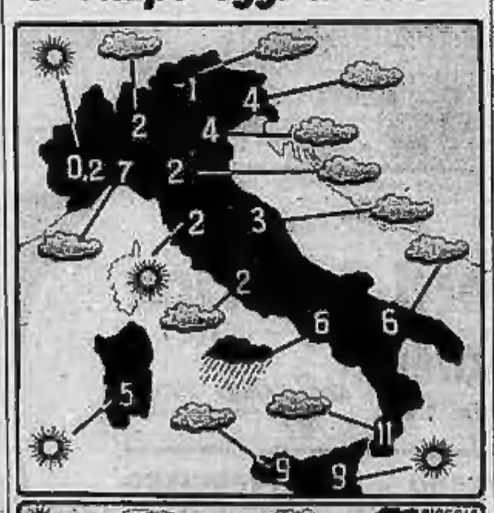

Le condizioni atmosferiche nelle principali città italiane e le temperature minime registrate nelle ultime 24 ore. (Come è noto, le temperature fornite dal Bollettino meteorologico possono presentare delle discordanze con le temperature minime registrate in determinate zone della città).

Affiora una bomba inesplosa presso la ferrovia Torino-Genova

Novi Ligure, marzo sera.

Durante l'esecuzione degli scavi per il costruendo stabilimento siderurgico dell'Italsider, lungo la strada provinciale fra Novi Ligure e Boscomarengo, è stata rinvenuta una grossa bomba inesplosa. I carabinieri hanno provveduto a piantonare la bomba e ad avvertire gli specialisti della squadra bonifica della direzione d'Artiglieria di Alessandria, che disinnescheranno e recuperano l'ordigno. Si tratta di una bomba da aereo da 70 libbre, di produzione americana: era stata sganciata durante l'ultimo conflitto in quella località che fiancheggia la linea ferroviaria Genova-Torino.

In un campo situato in via Nino Bixio, alla periferia della città, sono stati rinvenuti da un contadino due moschetti e un fucile di fabbricazione tedesca, in ottime condizioni di efficienza.

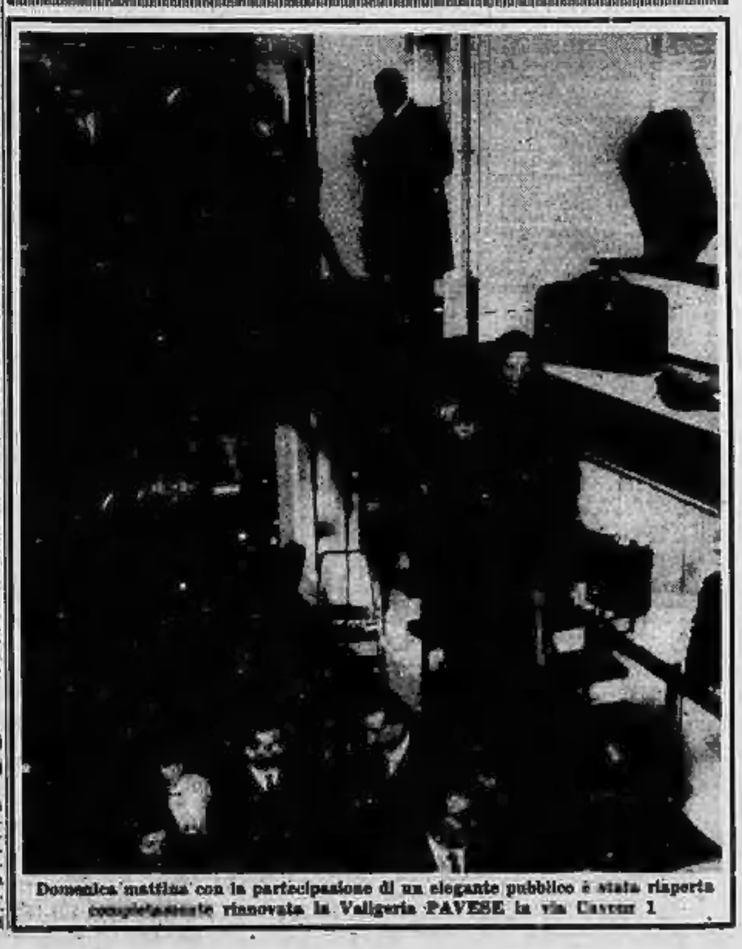

Domenica mattina con la partecipazione di un elegante pubblico è stata riaperta completamente rinnovata la Valigeria PAVESE in via Cavour 1

FIGURE E VICENDE DELLO SPORT

Un americano alto m. 1,83 che ha un record ricco di vittorie prima del limite

Billy Collins "un tipo che picchia,, avversario di Loi stasera a Milano

Il «match» trasmesso in Eurovisione, alle 22,30 sul Primo Canale - L'anziano fuoriclasse italiano non teme le boriose dichiarazioni del suo antagonista - Nel programma anche il collaudo di Campari contro Roger Younsi ed il ritorno del trentacinquenne D'Agata opposto a Gasperini

Duilio Loi confida anche stavolta nella sua classe

MILANO, martedì sera.

Irish Billy Collins, americano di Memphis, ma di chiare origini irlandesi, è un tipo che picchia. Su questo non c'è dubbio, basta dare un'occhiata al suo record che parla di 37 combattimenti in quattro anni di carriera professionistica, con trenta vittorie, di cui 21 per k.o., un pareggio, e sei sconfitte, di cui una sola prima del limite, ad opera del poco conosciuto Frank Davis.

Billy Collins picchia, dunque, ed è un tipo scorbutico, con la sua statura di sei piedi, corrispondente a m. 1,83, misura decisamente insolita per un peso welter. Ed è per questo che Duilio Loi quando, qualche mese fa, Tommasi gli propose questo Collins per un match a Roma cercò la sigla organizzativa della Uisa, prese tempo per riflettere, Sapute, tramite Piero Rizzo, le caratteristiche dell'irlandese di Memphis, Duilio fece sapere a Tommasi che per la borsa offeringli, Collins era un rischio troppo grosso.

Il nome di Billy Collins spuntò un'altra volta all'orizzonte, ma Loi stavolta aveva «buhh» ad una mano (e la destra e la sinistra, le varie fasi d'informazione non sono d'accordo e questo propaggia). Poi intervenne la Igeia, che intendeva allestire, con la collaborazione di Stramezzo e della 515, un grosso spettacolo di boxe da far trasmettere in Eurovisione. E poichè pagava il comm. Borghi (e pagava bene) Loi si decise ad accettare Collins. Lo borsa valeva il rischio ed il campione del mondo dei pesi welters juniores sconfisse detentore del titolo europeo dei welters, ci tenava a dimostrare che, quando lo pagano bene, lui non ha paura di nessuno.

Un pugile che vince sempre tende, ad un certo punto, a diventare antipatico ad una parte degli appassionati di boxe, i quali si tornano ad auspicare, in un certo senso, una sua sconfitta. Così accadde con Fever, con Galiana, con lo stesso Ortiz e in questa occasione Duilio fa all'altezza della sua fama e ridicolizzò i suoi avversari. Rischiò lo svenimento contro Ferkins, il quale trentaseienne pugile triestino, non era sembrato decisivo e smantito quanto — a quell'epoca — avrebbero in quella scontata trasmissione in un cammino paraggio i primi sintomi del tramonto di un fuoriclasse. L'occasione è buona, per una smentita. Bisogna essere nel pieno del rendimento, per trovare il mezzo di farsi largo fra le lunghe braccia di Collins, di impegnarlo una boxe ravvicinata, tale da impedirgli di scatenare con la forza allenata il martello nascosto nel suo guantone destro. E poi c'è la televisione. Duilio, nell'ultima sciabolata televisiva, in agosto con Christensen, fece una «magra», perchè il suo avversario era un «brocco» e lui si era preparato appena quel tanto sufficiente per vincere. Stasera alle 22,30 sul Primo Canale, Duilio intende veramente far vedere il «vero Loi». Col permesso, naturalmente, di Collins, il tipo che picchia.

Il programma non si limita all'eccitante battaglia fra Loi e Collins. Sarà di scena pure Giordano Campari, nell'ultimo collaudo contro il francese Roger Younsi, prima di debuttare con Charnley per l'europeo dei leggeri, il peso gallo Vutrò nella rivincita col cui ave vinsitore Scarponi ad il trentaseienne ex-campione mondiale del gallo Mario D'Agata in un paniello, gradevolissimo ritorno di fronte al transalpino Gasperini.

GIANNI FIONATA

Collins, un avversario che impegnerà a fondo Loi

Domani il "via,, al Concorso internazionale di Torino

I cavalieri più famosi al Palazzo delle Mostre

Scenderanno in campo i D'Inzeo, i tedeschi Winkler e Schockemöhl, il francese Durand, il brasiliano Nelson Pessoa e le amazzoni Pat Smythe e Renata Freitag - Centoundici cavalli per cinque giornate di gare

Domani sera alle 20 sarà dato il «via» alla gara del quarto Concorso Ippico Internazionale di Torino; il campo ostacoli è sistemato nel Palazzo delle Mostre nella zona di Italia 61. Domani la prima serata saranno disputati il Premio Magnadyne-tv (alle 20) ed il Premio Camera di Commercio (alle 22); per giovedì sono in programma il Premio Istituto Candioli (alle 20,30) ed il Premio St. Vincent (alle 22). Quest'ultima gara sarà la prima valida per la qualificazione dei cavalieri al Gran Premio Fiat (che si disputerà nella serata conclusiva del 1° aprile) e questa prova possono prendere parte i primi sei classificati, oltre che del Premio Saint-Vincent (categoria potenza), anche i primi sei del Premio Città di Torino (categoria tempo, venerdì ore 22) e del Premio Cassa di Risparmio (categoria bavage, sabato ore 21,30). Nel Gran Premio Fiat saranno in palio una vettura Nuova 600, coppa d'oro, altre coppe e piatti d'argento).

Ai lati del campo di gara (32 metri per 64) sono sistemate razionali tribune per il pubblico; vi potranno trovare posto circa quattromila persone; l'ingresso al Palazzo è in via Ventimiglia, al cancello numero 5; nei pressi transitano i tram 1-7-21, l'autobus C, il filobus 54; parcheggi per le auto all'interno e nelle vie adiacenti. Il salone è convenientemente riscaldato con impianti di aria calda; l'illuminazione assicurata da una serie di lampade appese alla grande caratteristica volta.

Brasile, Francia, Germania, Inghilterra, Olanda e naturalmente Italia saranno le nazioni presenti; centoundici i cavalli che si alterneranno in gara nelle cinque giornate del Concorso. Le squadre italiana e tedesca sono quelle che si presentano più agguerrite; pericolosi però anche il Brasile con il fortissimo Nelson Pessoa (che gareggerà in sella a Esperiaco ed a Gran Geste) e l'Inghilterra con la famosa amazzone Pat Smythe (Scorchin e Bayridge).

I fratelli D'Inzeo sono naturalmente i due punti di forza della formazione italiana; Raimondo presenterà Posillipo, Merano e Gowran Girl; Piero D'Inzeo The Rock, Sunbeam e Westcaurt: tutti cavalli famosi, più volte dominatori di importanti manifestazioni italiane ed estere. Saranno pure in seguito Rockette e Mirtillo di Mancinelli, Taranto del ten. Paglieri, The Scolar di Ugo D'Amelio, Ventuno di Gualtiero Castellini, Kabir di Alberto Salvano, Mis Excellency, che appartenne a Piero D'Inzeo e ora a Giuseppe Ravano, Laviziero e Baio di Gian Carlo Gutierrez ed infine Cleofast e Canio del ten. Todini. Fra i concorrenti torinesi: Ornella Rignon, Anna Custoza, Laila Nesa, Fabrizio Manacorda.

Eccezionale la forza della rappresentativa tedesca, che presenta uno schieramento degno di figurare nella Coppa delle Nazioni; primo di tutti l'asso famoso in tutto il mondo Hans Gunter Winkler: apparirà in sella a Romanus, a Jupiter ed a Rando; Renata Freitag, ben nota al pubblico torinese, ritorna a Torino con Ramona e Hassan; Alwin Schockemöhl gareggerà con Bacchus, Amati e Freiherr; Bernard Baeuset con Gato Listo e Weibi; Thomas Baeuset con Balazo e Gold Medal; Peter Sattler — una novità per i torinesi — con Alpenjäger.

I francesi mancheranno del col. Fresson e del capitano De Pombelle, attualmente in servizio in Algeria; saranno però presenti i loro cavalli, Gran Veneur, If e Good Luck, affidati al ten. Durand ed al l.ten. Mehu. Altri concorrenti francesi: madama Lalonde (La Bravade e Kurius) e il signor Jean Dasque con Cracatoa.

I premi in palio saranno complessivamente a quattro milioni di lire, oltre alla Fiat 600. Saranno inoltre distribuite una quarantina di Coppe (tra cui quella del Presidente della Repubblica) e numerose targhe, coccarde e premi speciali. Da ieri sono cominciati gli arrivi dei cavalieri e delle amazzoni a Torino: quasi tutti si sono già recati al Palazzo delle Mostre a studiare il campo di gara; questo è stato ultimato sul pavimento del salone; su strade di cocco sono stati stesi trenta centimetri di terra, convenientemente pressati e ricoperti da un leggero strato di sabbia.

Elvio Rossi

Piero D'Inzeo

Giovedì la seconda prova della "Coppa del mondo,,

Anche Defilippis e Conterno iscritti al Giro di Campania

Parigi-Roubaix: gara d'addio dei ciclisti del «Club dei Moschettieri»?

Il ciclismo punta sul Merlin... Ilarelli è in programma, con pazienza ed arrivo a Napoli, la trentatreesima edizione del Giro di Campania, assurto quest'anno alla qualifica di seconda prova per la Coppa del Mondo a squadre.

Domenica invece quanti, fra i ciclisti di casa nostra, non avranno preferito l'appuntamento fiammingo del Giro delle Fiandre, si trasferiranno ancora più a Sud, per il Giro della Provincia di Reggio Calabria. Fra questi tutti i bianconeri della Carpano. Defilippis in testa, i quali dopo la polemica conclusione dell'edizione 1961 della «classica» fiamminga, non intendono più tornare al Giro delle Fiandre.

A tre giorni dal «via», il Giro della Campania ha già raggiunto un numero-record di iscritti. Manca, per ora, il solo nome del campione del mondo Rick Van Looy e dei componenti della sua squadra, ma v'è ancora tempo perchè il fuoriclasse belga aggiunga il suo nome all'elenco delle adesioni. Qualsiasi d'ingaggio a parte, sarebbe veramente strano che la Faema disertasse una competizione valevole per la Coppa del Mondo, nella cui classifica finale Van Looy ed i suoi compagni hanno ottime possibilità di imporsi.

Gli altri ci sono già tutti. La Carpano si è iscritta ieri, segnalando i nomi di Defilippis, Balletti, Conterno, Balmamion, Martin, Azzini, Barale, Braga, Gentina, Minetto, Pizzoglio e Zaffaroni e riservandosi di comunicare entro domani i nomi di cinque belgi, iscritti per ora con una «X».

Il Club dei Moschettieri, con Nencini, Pambianco, Baldini eccetera, sarà presente al completo, e così la Philco, con Carlesi, Brugnami ed il vincitore della Milano-Sanremo, Emil Daems, la Ghigi con Ronchini, Soler, Suarez ed il trionfatore della passata edizione del Giro della Campania, Livio Trapè. Sembra quindi senz'altro assicurato il successo della corsa di giovedì che ha, com'è noto, il suo punto decisivo nella salita dell'Agerola, posta a meno di cinquanta chilometri dall'arrivo sulla pista dell'Arenaccia. L'arrivo a Napoli, fra l'altro sarà trasmesso per televisione, con registrazione in «ampex», dopo le ore 18,30.

Anche per il Giro della Provincia di Reggio Calabria, si delinea già sin da ora un lunghissimo successo di adesioni. La Carpano, come si è già detto, non andrà al Giro delle Fiandre e sarà quindi al via da Reggio Calabria, mentre il primo elenco ufficiale di iscrizioni diramato ieri dagli organizzatori reca fra gli altri i nomi dei due Balmamion, di Bruni e di Castari per la «Gazzola», quelli di De Rossi, Fallarini e del redivivo Venturelli per la Molteni, della «Ghigi» al completo con Ronchini, Suarez, Soler e Trapè, della «Philco» con tutti gli italiani.

* * *

E certo che i «Moschettieri» termineranno la loro... ferma quanto prima, per ammettere la divina sperimentata voluta dal comm. Borghi e riassumere i vecchi panni dei G. S. Ignis. Non si sa bene quando avverrà questo trapasso di poteri, ma voci milanesi dicono che la Parigi-Roubaix di lunedì 9 aprile potrebbe essere la corsa di addio dei «Moschettieri». I quali attuerebbero la loro trasformazione a meglio il loro ritorno alle origini, in tempo per prepararsi al Giro d'Italia sotto i vecchi colori del gruppo sportivo di Comerio.

Diego Ronchini corsa gloria nelle corse del Sud

Rimangono critiche le condizioni del pugile "massacrato,, da Griffith

Paret ha un "cuore d'acciaio,, solo per questo è ancora in vita

La moglie del pugile morente ha rilasciato una sconcertante dichiarazione: è contraria all'abolizione della boxe

Nostro servizio particolare

New York, martedì sera.

Le condizioni del pugile cubano Benny Paret, in stato di coma da sabato quando fu «massacrato» durante l'incontro con John Griffith, permangono stazionarie. Alle ore 18 locali di ieri sera (ore 24 italiane), uno dei tre primari del «Roosevelt Hospital», il dott. John Crisp, ha diramato il seguente bollettino medico: «In questo momento, Paret versa in condizioni critiche e la prognosi è estremamente grave. Egli viene mantenuto in stato di ipotermia allo scopo di rallentare il più possibile le attività del corpo. Durante la notte e oggi, le sue funzioni vitali si sono mantenute stabili. Dopo il suo ricovero avvenuto sabato notte, il cambiamento delle sue condizioni è stato appena percettibile. Paret versa in un profondo stato di coma e i segni di cambiamento sono appena visibili. L'intervento chirurgico ha rivelato la presenza di piccoli emboli di sangue ai due lati del cervello e l'evidenza di un trauma cerebrale. In queste condizioni non è prevedibile alcun'altra operazione. Oggi, il paziente è stato ancora visitato da un consulto di neurologi. Tutti i provvedimenti necessari sono stati presi. Fra l'altro, è stata praticata la tracheotomia per facilitargli il respiro e sia i medicinali che il nutrimento gli vengono somministrati per via endovenosa».

In una conferenza stampa che ha fatto seguito alla pubblicazione di tale dichiarazione, il dott. Crisp ha riferito che «nessun radicale cambiamento è atteso nelle condizioni di Paret entro le prossime ventiquattro ore».

Il neurochirurgo ha lasciato capire che non tutte le speranze sono perdute ma che la vita di Benny Paret resta comunque sempre legata ad un filo; la fine potrebbe avvenire da un momento all'altro. Ciò che un uomo ha tenuto in vita è il cuore, «un cuore d'acciaio» mai nessuno può dire quanto resisterà.

Stamane ora corsa voce che l'infelice pugile si fosse alquanto ripreso. Il suo «manager», che lo assiste amorevolmente come un padre, aveva detto ai medici che «Kid» aveva perso gli occhi per un istante. Di qui la speranza di un miglioramento. Ma un istante dopo Paret ricadeva in coma totale; una povera creatura dal volto martoriato, alle soglie della morte.

Intanto continua la campagna giornalistica contro il pugilato. Dan Parker, del New York Mirror, scrive tra l'altro: «Le corride, nelle quali si tenta di abbattere un toro, sono proibite negli Stati Uniti per crudeltà verso gli animali. Ma il pugilato, nel quale due esseri umani tentano di colpirsi fino a perdere la conoscenza, non solo è tollerato, ma glorificato sotto quella che viene definita «la principale arte dell'autodifesa» per soddisfare gli istinti sadici di altri uomini». Parker sostiene che il diffondere attraverso la radio e la televisione spettacoli come quello offerto dall'incontro fra Paret e Griffith contribuisce soltanto a mostrare a tutti gli istinti più bassi dell'uomo e a sviluppare l'amore per la violenza».

Il rapporto completo e dettagliato sul drammatico incontro del Madison Square Garden, è giunto sul tavolo del governatore di New York, Nelson Rockefeller. Il capo dello stato avrà infatti dato 24 ore di tempo alla commissione atletica della Stato di New York per stilare il rapporto in vista della ripercussioni negative che il «massacro del Madison», come lo ha battezzato qualcuno, avrà prodotto sull'opinione pubblica americana e mondiale.

Per tutta la giornata di ieri, i membri dell'esecutivo della commissione atletica — alla quale è demandato il compito di organizzare lo sport in tutto lo Stato — hanno ascoltato testimoni oculari, inclusi Griffith, hanno visionato films messi a loro disposizione dalla televisione, hanno sentito il parere dei tecnici ed esperti.

Intanto si registrano le prime reazioni negli ambienti direttivi del pugilato. Nel Michigan la commissione pugilistica ha stabilito con effetto immediato che il periodo di intervallo fra ripresa e ripresa degli incontri sia portato da sessanta a novanta secondi. David Gudelsky, presidente della Michigan State Boxing Commission, ha dichiarato: «A mentre giudico un intervallo di trenta secondi in più servirà a dare al pugile «scosso» un maggior tempo per rimettersi e quindi ridurrà la pericolosità della boxe.

Grande scalpore infine ha suscitato la notizia secondo la quale fra coloro che non ritengono si debba proibire la boxe è Lucy Paret la giovane moglie dell'ex-campione del mondo dei welter, la quale si ha detto: «Troppa famiglie vivono grazie alla boxe. Se mio marito non avesse avuto questa disgrazia avrebbe combattuto finchè possibile —: non so farvi altro a nella sua situazione sono altre migliaia di pugili di tutto il mondo».

Gordon Piggins

Il "perché,, della secca sconfitta della Pro Vercelli

L'incidente a Possa... i ha influito sul morale degli atleti che, negli spogliatoi, hanno trovato il compagno di squadra in allarmanti condizioni - Il giocatore, completamente ristabilito, è già tornato in sede

Dal nostro corrispondente

Vercelli, martedì sera.

Possanzini, l'ala sinistra della Pro Vercelli rimasto seriamente infortunato a Treviso nel corso dell'incontro di domenica, tanto da venire ricoverato all'ospedale della città veneta, è giunto a Vercelli nelle ultime ore. Le sue condizioni erano molto migliorate nella giornata di ieri tanto che i medici del nosocomio trevigiano hanno preso la decisione di dimetterlo.

E così Possanzini — accompagnato da Berto, il massaggiatore della Pro che era rimasto a Treviso per seguire da vicino il decorso della degenza del giocatore infortunato — non ha perso tempo ed ha preso il primo treno in partenza per il Piemonte. Il ragazzo è apparso in buona condizioni fisiche: dell'incidente non gli è rimasto che un pessimo ricordo ed un indolenzimento di poca entità alla testa, fortunatamente che dovrebbe sparire del tutto nelle prossime ore. Comunque Possanzini verrà, per misura precauzionale, sottoposto ad accurata visita dal medico sociale della Pro Vercelli.

Certo che Possanzini ha fatto veramente trepidare, se non addirittura rimanere in ansia, i compagni di squadra e gli accompagnatori della formazione bianca. Stretto tra due avversari, verso la fine del primo tempo, Possanzini è stato letteralmente scaraventato al suolo, e nell'urto ha picchiato la testa. Un brutissimo colpo, considerato che il terreno del campo trevigiano è duro come l'acciaio. Trasportato avanti negli spogliatoi, l'ala, malgrado tutti i tentativi, non riprendeva conoscenza.

E' facile quindi immaginare che cosa hanno provato i giocatori vercellesi e i loro dirigenti nell'intervallo, quando si sono trovati di fronte al giocatore immobile, che respirava con estrema fatica. Attimi di angoscia, di terrore addirittura, poichè si temeva una tragedia. E non era certo una esagerazione, considerato come stavano le cose, questo stato d'animo.

Visto impossibile rianimare il giocatore, si provvedeva a trasportarlo urgentemente all'ospedale con una macchina. Le cure dei medici, fortunatamente, andavano a buon fine e quando i compagni sono andati ad informarsi delle condizioni di Possanzini, prima di ripartire per Vercelli, il ragazzo è apparso già lucido, in grado di connettere pienamente.

Si tirava quindi un sospiro generale di sollievo. Il resto è noto. E' chiaro quindi, dopo quanto si è detto, il «perchè» della pesante sconfitta della Pro: a parte il fatto che i bianchi hanno dovuto giocare in dieci e che un goal validissimo è stato annullato, essi hanno affrontato il secondo tempo in uno stato d'animo per cui lentamente ma inevitabilmente hanno ceduto senza poter opporre quella resistenza che era nelle loro possibilità.

E' indubbio che, considerato come sono andate a Treviso, la Pro Vercelli sta disputando veramente uno dei suoi più sfortunati campionati degli ultimi anni.

g. f.

Ecco il Vostro Jet per il Nord America

MILANO 10.20 - NEW YORK 17.00 - GIORNALIERO

da FRANCOFORTE senza scalo con Boeing 707 Jet

servizio bisettimanale anche per MONTREAL - CHICAGO - SAN FRANCISCO

MILANO Via Albricci, 10 Tel. 893.104 — GENOVA Via Siena, 21 Tel. 301.786 — ROMA Via Bissolati 6/B Tel. 479.446 — NAPOLI V. Manzoni 157 Tel. 301.160

LUFTHANSA LINEE AEREE GERMANICHE

Questo campionato ci riserva un finale a tinte gialle

Le "grosse grane„ di Bergamo e di Torino

Anche la Fiorentina e l'Inter interessate alla questione

Quasi certa la vittoria al Milan (ma poi verrà la Commissione d'Appello...)

Per Sivori si teme una squalifica (forse per 2 giornate) con multa alla società bianconera

L'invasione di campo a Bergamo che ha determinato la decisione di Adami di non far giocare Atalanta-Milan

Dal nostro corrispondente

Milano, martedì sera.

Si avrà domani sera il verdetto per la mancata effettuazione della partita Atalanta-Milan? Oppure il «giudice sportivo» che inizierà, nel tardo pomeriggio di oggi, lo spoglio e l'esame dei referti dei direttori di gara, colgerà dall'arbitro Adami un supplemento di rapporto? In base alle ultime [illegible] sembra che il direttore di gara, attenendosi rigidamente alla norma in vigore, sia stato chiaro ed esplicito: perciò il «giudice sportivo» avv. Alberto Barbè che nello scorso campionato funzionava da segretario istruttore in seno alla commissione giudicante, dovrebbe applicare senza indugio l'articolo 8 del «regolamento di giustizia».

«La società ritenuta responsabile di fatti o situazioni che abbiano influito decisamente sulla regolarità di una gara, o che ne abbiano impedito la effettuazione soggiace alla perdita della gara stessa con il punteggio di 2-0 o con il miglior risultato conseguito sul campo dalla squadra avversaria». Il magistrato terrà anche presente la circolare emanata dopo Juventus-Inter nella quale tra l'altro si diceva: «Sono stati invitati gli arbitri ad attenersi alle vigenti disposizioni regolamentari le quali stabiliscono che non devono essere iniziate le gare ufficiali qualora non si sia assicurata l'assenza di estranei dal campo di gioco ritenendo naturalmente a carico delle società ospitanti le responsabilità che ne potranno derivare». Dunque balza evidente la «responsabilità oggettiva» dell'Atalanta.

Ma naturalmente la società bergamasca, che si richiamerà alla sentenza emessa il 3 giugno 1961 dalla Caf in occasione della partita Juventus-Internazionale sospesa al 31° del primo tempo per sbarramento di spettatori ai bordi del campo, farà prima opposizione davanti alla commissione giudicante e successivamente inoltrerà ricorso alla commissione d'appello federale. Come si rammenterà la commissione giudicante (formata tuttora dagli stessi componenti) non [illegible] la gara di forza maggiore e diede partita vinta all'Inter per due a zero; poi la Caf (i cui componenti vennero sostituiti alla scadenza del mandato) con la sua sentenza che dovrebbe far testo stabilì: 1) che una società è responsabile del mantenimento dell'ordine pubblico, ma senza che possa assumere «alcuna responsabilità obiettiva»; 2) che una società è responsabile soltanto per ciò che concerne il mantenimento dell'ordine pubblico sui campi di gioco, ma che l'ordine pubblico fuori dai campi di gioco è sottoposto ai compiti di tutela e di disciplina delle autorità civili, che nell'ambito dei loro vasti poteri discrezionali predispongono tutti quegli accorgimenti idonei ad evitare torbamenti e disordini; 3) che in occasione della partita Juventus-Inter il disordine verificatosi all'esterno dello stadio torinese e non potuto infrenare dagli organi predisposti al mantenimento dell'ordine pubblico, ebbe a determinare l'accesso di numerose persone, non munite di biglietto o di tessera, le quali accrebbero la consistenza degli spettatori.

Ma se per [illegible] verso esiste qualche analogia fra i fatti accaduti, a distanza di quasi un anno, a Torino ed a Bergamo, bisogna anche rilevare che la partita Juventus-Inter fu sospesa al 31° minuto, mentre l'incontro Atalanta-Milan non ha potuto nemmeno avere inizio. Inoltre come specificatamente spiegato nel primo verdetto (emesso dalla commissione giudicante) fu proprio il [illegible] mancato consenso del F. C. Internazionale a proseguire la gara a rendere operante, per effetto della responsabilità oggettiva del F. C. Juventus, la norma di cui all'art. 8 del regolamento di giustizia, che prevede appunto la punizione sportiva per la società responsabile di fatti o di situazioni che abbiano impedito la regolare effettuazione di una gara», mentre l'arbitro Adami, dopo avere atteso 52 minuti, ha abbandonato il campo senza interpellare il capitano del Milan o chicchessia. Bisogna aggiungere infine che il quesito sorto dalla differente valutazione della capienza dello stadio torinese fu risolto dalla Caf dando la preferenza ai verbali di collaudo della Federcalcio (70.000 spettatori) rispetto alla valutazione stabilita dalla Commissione provinciale di vigilanza (67.300 spettatori) mentre sull'agibilità dello stadio bergamasco (29.000 posti) non esistono dubbi o discussioni di sorta.

I membri della nuova Caf troveranno dunque un'abbondante materia per arrovellarsi i cervelli e per deliberare; ma l'importante, comunque, in quanto dichiarato dal presidente del Milan: «Occorre una chiarificazione definitiva che tagli corto a regolarismi tutto».

Già ora passiamo alla «grana» Juventus. I precedenti «penali» dell'attaccante juventino Sivori (due giornate di squalifica, tra diffida, due ammonizioni e otto ammenda per complessive 216.000 lire) lasciano temere in una sanzione severa, da parte del «giudice sportivo»; però tutto dipenderà da quanto ha riferito l'arbitro milanese Grignani sul suo rapporto (che giunto ieri sera a tarda ora, sarà aperto e consultato stasera) e soprattutto dalla interpretazione che lo stesso arbitro avrà dato al successivo comportamento del[illegible] «oriundo». Il tariffario stabilisce la squalifica per una giornata per gli atti di «violenza in reazione»; ma nel caso di Sivori potranno influire sia la recidività, sia il rifiuto a voler abbandonare il campo. Il verdetto si avrà comunque domani sera (però verso le ore 23 di stasera la Juventus sarà telegraficamente informata, in via riservatissima, della sanzione comminata a carico del suo giocatore).

In quanto poi alle intemperanze del pubblico, l'ammenda a carico della società bianconera dovrebbe essere lieve, tenuto conto degli ottimi precedenti (in tutto il campionato, due sole multe per complessive 70.000 lire). In merito a Sivori il presidente del settore squadre nazionali, dottor Mino Spadacini, ha dichiarato dopo la riunione di ieri (alla quale sono intervenuti anche i commissari tecnici Ferrari e Mazza) che un squalificato l'attaccante juventino non potrà essere convocato per il prossimo allenamento azzurro, però il recupero per la nazionale che si recherà in Cile [illegible] considerarsi certo. «Il nostro campionato è lungo e logorante — ha spiegato Spadacini — ed è chiaro che per Sivori si tratta di un momento transitorio di oscillabilità, causato da esaurimento nervoso e da stanchezza».

Leo Cattini

I fatti raccontati a Bergamo

Dal nostro corrispondente

BERGAMO, martedì sera.

Negli ambienti sportivi bergamaschi l'attesa per le decisioni che la Lega nazionale calcio prenderà in merito alla mancata effettuazione dell'incontro Atalanta-Milan per la pacifica invasione del campo è improntata a caute ottimismo. I dirigenti dell'Atalanta, avv. Mario Leidi e dott. Livio Mendini, interrogati dai giornalisti, hanno dichiarato che si è adempiuto a tutte le disposizioni stabilite dai regolamenti e che quindi non vi può essere nessuna accusa per la squadra bergamasca.

L'accusa, naturalmente, sarebbe di aver venduto un numero eccessivo di biglietti per l'ingresso allo stadio, causando appunto in tal modo l'invasione del campo. I dirigenti hanno precisato che sono stati venduti esattamente 18.113 biglietti e che con gli abbonati, gli spettatori ufficialmente erano 29.013. Poichè lo stadio di Bergamo è stato collaudato per 29 mila spettatori, l'Atalanta non può avere nessuna colpa dell'accaduto.

Gli stessi dirigenti spiegano che però verso le 15,30 di domenica gruppi di tifosi milanesi, con stendardi rosso-neri, giunti in ritardo e rimasti senza biglietto, avrebbero forzato i cancelli d'ingresso, cercando di penetrare all'interno dello stadio. Scatenatosi comunque gli spettatori che già si trovavano al loro posti fallvano per convalidare la tesi di protezione e invadere il campo.

Le stesse forze dell'ordine, temendo che si potessero effettuare incidenti, avevano i cancelli permettendo così a duemila-duemilacinquecento sportivi di entrare, fermandosi al lati del terreno di gioco.

I dirigenti hanno ricordato come tutti si siano prodigati per ripristinare l'ordine e hanno invitato ulteriormente gli sportivi a lasciare il campo. I dirigenti hanno concluso dicendo che non resta che attendere le decisioni della Lega) sollanto se questa dovesse sfavorevoli, si ricorrerebbe al ricorso alla Caf. Intanto ieri nel pomeriggio è giunto a Bergamo un funzionario della Lega, il dott. Biagi, il quale, accompagnato dal dirigente della Sisa, ha controllato il numero dei biglietti venduti. Domenica al nostro stadio erano stati incassati 32.907.200 lire, il che costituirà un vero e proprio primato.

p. a.

Charles, il gigante maltrattato

Questo fallo dei difensori sampdoriani su Charles non ha certo contribuito a placare gli animi dei bianconeri

Anche l'arbitro Grignani ha le sue gravi responsabilità

Solidarietà dei compagni con l'«espulso» Sivori

La reazione dell'argentino è stata ingigantita da una vera crisi di nervi

Passato il primo momento di sbalordimento, la sensazione che anche quest'anno il campionato di calcio avrebbe avuto un finale a tinte gialle, la reazione di Sivori è stata giudicata da tutti eccessiva, ma sono per primi i giocatori suoi compagni, che al termine dell'incontro avrebbero voluto prendere posizione sull'accaduto, a giustificarlo, a render noti i molti risvolti che avevano preceduto l'epilogo del dramma. «Per tutto l'incontro — sostengono Castano, Mazza, Charles, ed altri colleghi — i giocatori della Sampdoria si avevano presi a calci senza che l'arbitro accennasse ad intervenire; l'entrata di Bergamaschi su Charles, che ha immediatamente preceduto il fallo di Sivori sul mediano, è stata assai più dura di quella praticata da Sivori stesso».

Si cerca quindi di giudicare l'entità del fallo commesso dall'argentino che non era di tale gravità da giustificare una espulsione. Concordemente tutti i giocatori bianconeri negano d'aver sentito Sivori pronunciare la frase incriminata: «Adesso, lo faccio io un uso fallo!». In questo sono addirittura appoggiati dai colleghi sampdoriani: Bernasconi nega di aver sentito una frase del genere, se non negli spogliatoi al termine della gara da qualche compagno, ed accompagnatore che ora non ha più voluto confermare la propria tesi. Lo stesso Bergamaschi ha tenuto a confermare che l'entrata di Sivori non era stata particolarmente energica e che non faceva seguito ad alcuna premeditazione.

La posizione [illegible] favorevole a Sivori di tutti i giocatori, colleghi od avversari, è rispecchiata anche dall'atteggiamento dei dirigenti bianconeri che non intendono, per ora, applicare alcuna sanzione, in attesa perlomeno delle decisioni dei giudici della Lega. Per sdrammatizzare del tutto gli avvenimenti si è tenuto a precisare che Sivori fin da oggi sarebbe ripreso la preparazione.

La direzione bianconera ha anche comunicato ieri una decisione presa nei giorni scorsi, che avrà immediato effetto: Felice Borel è stato nominato direttore della segreteria juventina e prenderà servizio fin da questa settimana.

Riguardo alla partita di domenica che vedrà impegnati i bianconeri contro il Lanerossi è difficile per il momento far delle previsioni. Stacchini lamenta una forte contusione alla cavigilia, e Charles un indolenzimento ed una spalla contusa nella caduta effettuata negli ultimi minuti in seguito alla carica ricevuta da Battara. Degli assenti di domenica Rosa e Nicolè dovranno entrambi forti dolori alla schiena; il suddetto [illegible] è unito a Nicolè che da parecchi giorni segue una serie di applicazioni di fanghi per guarire dal malanno.

Confermato da Madrid per i "mondiali„

Herrera allenatore degli spagnoli

MADRID, martedì sera.

La Federazione di calcio spagnola ha annunciato la nomina di Helenio Herrera ad allenatore della nazionale di calcio spagnola che prenderà parte ai campionati del mondo nel Cile. La nomina è stata annunciata ieri dopo una riunione di due ore e mezzo dei dirigenti federali.

E' stato anche comunicato il programma di allenamento della selezione spagnola; sono previsti sei incontri con squadre straniere. Il 29 aprile a Madrid la squadra spagnola incontrerà la squadra austriaca del Wiener. Dopo questo incontro i giocatori che saranno stati scelti verranno riuniti ad Algeciras nella Spagna settentrionale dove resteranno fino al 15 maggio allo scopo di abituarsi al clima di quella regione simile a quello di Vina del Mar nel Cile dove la Spagna giocherà i suoi primi incontri della Coppa del Mondo.

La selezione disputerà il suo ultimo incontro d'allenamento affrontando la squadra tedesca del Bayern a Madrid il 17 aprile, prima di partire per il Cile.

I granata ospiteranno domenica la Fiorentina

Cella a riposo per quaranta giorni

Ostreicher «osserva» il centromediano Carantini del Venezia che potrebbe passare al Torino

«Era andato tutto troppo bene quest'anno, perchè non poteva continuare così almeno fin dopo i campionati del mondo!». Cella ricoverato all'ospedale Maria Vittoria è da ieri costretto a letto con una gamba ingessata e da ieri cerca di capire nella disgrazia espressa dal prof. Re quanto ci sia di ufficiale e quanto di reale, per poter sperare ancora di intraprendere quel bel viaggio in Sudamerica che sta sognando dall'inizio del campionato.

Probabilmente i venti giorni prescritti dai sanitari non saranno sufficienti per una guarigione completa, ma si spera con un adeguato esercizio ginnastico, che inizierà immediatamente, di abbreviare il periodo di rieducazione.

Per Cella lo trasferta in Cile, ora che pareva assicurata dalla favorevole opinione di Mazza, segnerebbe la conclusione di un ciclo completo di gare internazionali che procedono in ordine di importanza con la maturazione del giocatore: il campionato juniores dell'UEFA, i Giochi del Mediterraneo, ed il torneo calcistico delle Olimpiadi.

Entro la fine della settimana il giocatore infortunato rientrerà in famiglia cercando di ripassarsi dalle fatiche del campionato e trarre un parziale utile da questa disavventura.

La situazione sanitaria degli altri giocatori è buona e rappresenta per risolta la sostituzione di Cella, con l'inserimento definitivo di Schiavo, non dovrebbero esistere problemi per la impegnativa partita in programma per domenica al Comunale contro la Fiorentina.

A questo incontro assisterà certamente anche il nuovo direttore sportivo Emil Ostreicher che, come è noto, è in Italia fin da domenica. Ha assistito a San Siro all'incontro fra Inter e Venezia, ufficialmente per conto del Real, con il compito di osservare il mediano Santistaban. Sembra però che fra i cervocerdi vi sia qualche elemento che interessi il Torino, e che il tecnico ungherese sia stato designato a giudicare questi: le richieste della società torinese sarebbero state inoltrate per il centro-mediano Carantini e lo stesso Ostreicher in questa settimana che trascorrerà in Italia cercherà di portare avanti le trattative iniziate. Il programma del direttore sportivo analogamente a quello del precedente viaggio, è mantenuto strettamente segreto; si dà per certo soltanto la sua presenza alla partita di domenica prossima.

Bella a letto dopo l'infortunio al ginocchio

Il secondo tempo il 5 aprile

In Eurovisione Tottenham - Benfica

L'incontro Tottenham-Benfica, che si disputerà a Londra il 5 aprile, valevole per la Coppa dei campioni, sarà teletrasmesso in Eurovisione. La trasmissione consentirà la trasmissione registrata del secondo tempo con inizio alle 22.30 sul secondo canale.

I bocciati del C. S. Fiat dominano a Sordighera

SORDIGHERA, martedì sera.

Una smagliante affermazione ha riportato la squadra torinese guidata da Grassiglia alla gara di bocce del XII torneo internazionale Coppa Città di Sordighera valevoli per la seconda prova di qualificazione del C.P. Martini. Nel corso della interessante gara di domenica scorsa la quadretta del Centro Sportivo Fiat formata da Grassiglia, Macocco, Bragaglia e Napoli si è imposta con autorità sulle 33 squadre partecipanti.

La più seria "cura primaverile" è YOMO BLU lo yogurt che ha tutto del latte, meno i grassi e in più 200 miliardi di fermenti lattici vivi!

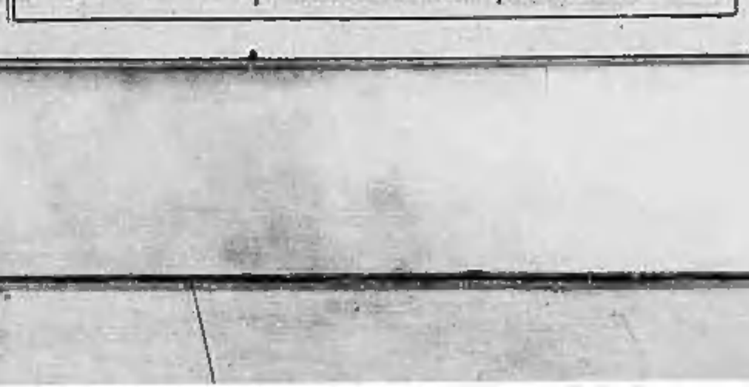

YOMO BLU È primavera, via l'intossicazione invernale! Da questa mattina, Yomo Blu a colazione.

È piacevole con lo zucchero, delizioso con un po' di caffè solubile, straordinario con pezzetti di frutta. Prendere Yomo Blu è regalare all'organismo nella forma più assimilabile tutte le proteine del latte, solo 2 grammi di grassi e ben 200 miliardi di fermenti lattici vivi. Queste è conquistare la linea senza perdere freschezza e dinamismo anzi migliorando quelle fondamentali caratteristiche della buona salute!

È primavera: YOMO BLU! gratis ricevendo l'opuscolo "Linea e Salute" scrivendo a: YOMO Rep. 55. 2 Parco Ravizza - Milano

SULLE SCENE E SUGLI SCHERMI

Domani sera a Roma i «Nastri d'argento»

Si premia il fiore del cinema italiano

La annuale cerimonia durante uno spettacolo di gala al Barberini - La rosa dei registi, attori e film favoriti

Per il migliore attore

Alberto Sordi è tra gli attori favoriti («Una vita difficile»)

Per la migliore attrice

Lea Massari otterrà il «nastro» per la migliore attrice?

In concorrenza con Sordi

Mastroianni contenderà a Sordi il «nastro» per il miglior interprete

Un nastro a «Vincitori e vinti»

Marlene Dietrich è tra gli interpreti di «Vincitori e vinti», favorito tra i film stranieri

«I Nastri d'argento 1962» assegnati dal Sindacato giornalisti cinematografici italiani verranno consegnati ai vincitori nel corso di uno spettacolo di gala che si svolgerà al romano cinema Barberini la sera di domani, mercoledì. Si tratta, come è noto, del massimo premio cinematografico italiano conferito a produttori, registi, autori, attori musicisti, operatori, costumisti scenografi e documentaristi per la produzione nazionale proiettata in Italia dal gennaio al dicembre 1961. Un «Nastro» viene anche assegnato al miglior film straniero.

La preparazione della serata di gala di quest'anno non è andata esente da difficoltà. E ciò spiega, ed anche giustifica, il non breve spazio di tempo trascorso dal giorno in cui si ritirò le spoglie delle schede del referendum tra i soci del Sindacato e la consegna dei «Nastri» assegnati dal referendum stesso sulla base delle terne designate dai soci in prima votazione. Di tali difficoltà si è reso interprete il critico Gino Visentini, presidente del Sindacato, precisando che i «Nastri» dovevano essere consegnati, come sempre, entro febbraio, e quest'anno a Firenze.

«In proposito — conferma Visentini — esistevano già accordi, senonchè la difficoltà incontrate nell'ottenere il film da proiettare nell'occasione sono state tali da obbligare alla rinuncia della consegna fiorentina. Ma anche a Roma, forse per il carattere particolare dei premi che li differenzia completamente da tutti gli altri per il rigore critico con cui vengono assegnati, non è stata facile ottenere dai produttori il film da proiettare durante la cerimonia».

Riguardo ai possibili vincitori dei «Nastri» di quest'anno, va detto questo: che sia gli scrutatori delle schede giunte da ogni parte d'Italia (i giornalisti, tra cui tutti i maggiori critici e saggisti, iscritti al Sindacato, a parità votanti, sono oltre duecento) sia il consiglio direttivo del sodalizio hanno saputo tenere ermeticamente il segreto sui nomi dei vincitori nelle varie categorie: nomi che saranno ufficialmente proclamati solo alla serata di gala. Comunque, da mezze parole scappate a qualcuno degli organizzatori, possiamo precisare che la lotta per il primato nelle varie terne è ristretto a pochi nomi.

Miglior film: La notte di Antonioni e Divorzio all'italiana, di Germi.

Miglior produttore: Alfredo Bini e Franco Cristaldi (il primo ha all'attivo La vinccia e Accattone; il secondo Divorzio all'italiana e Giorno per giorno disperatamente).

Miglior soggetto originale: Il posto e Una vita difficile.

Migliore sceneggiatura: L'assassino e Divorzio all'italiana.

Migliore attrice protagonista: pare che il «Nastro» non possa essere assegnato perchè l'attrice indicata con più suffragi (Lea Massari in Una vita difficile) è risultata «doppiata», e così effettivamente è, il «Nastro» o passa alla ragazzina de Il posto (Loredana Detto), o si rinuncia all'assegnazione.

Miglior protagonista: Alberto Sordi (Una vita difficile) e Marcello Mastroianni (Divorzio all'italiana).

Influx per il «Nastro» al regista del miglior film straniero, al quale concorrevano Alain Resnais (Marienbad), Keïsik (La signora del cagnolino), Stanley Kramer (Vincitori e vinti), si dà quasi per certo che sarà quest'ultimo a vincere.

a. v.

«Miss Mondo» in un film a Venezia

L'argentina Norma Gladys Geppagli, che fu «Miss Mondo 1960», nel film «La rossa» che si gira a Venezia

PASSATA AL CINEMA, HA NOSTALGIA PER IL TRAPEZIO

Sembra strano a Liana Orfei abitare in una casa che non ha le ruote

Quando i suoi impegni cinematografici lo consentono, l'attrice torna volentieri ad esibirsi in un circo

Liana Orfei ha ancora la nostalgia del circo

Roma, martedì sera.

«Qualche volta mi sembra che sia già trascorso un secolo — dice sorridendo Liana Orfei — da quando mi esibivo puntualmente ogni sera nel circo». L'appartamento della giovane attrice sulla via Flaminia è lussuosamente signorile, arredato con eleganza e buon gusto, ma ha un gravissimo inconveniente: non si muove, non lo si può trasportare da una città all'altra come se fosse un carrozzone. E' appunto questa immobilità che qualche volta le dà noia. «Non si può nascere e vivere per vent'anni in un circo — ella dice — necessariamente abituati alla vita nomade, e poi ritrovarsi d'un tratto in un'abitazione dalle cui finestre si vede sempre lo stesso identico panorama».

Ella giovanissima, acrobatica, usa a montare a cavallo con la destrezza di un vecchio «cow-boy», ballerina e cantante, in questi ultimi tempi Liana appare a molti registi come l'interprete ideale di un certo tipo di film, oggi molto in voga: quei film in costume che per un quarto sono fatti d'amore e per il resto di azione. E siccome quando c'è movimento l'attrice ha una competenza eccezionale in fatto di salti, capriole, duelli e inseguimenti, da quando lavora nel cinema le è capitato sovente di girare anche la scena per cui di solito intervengono controfigure specializzate in quel determinato settore: andare a galoppo sfrenato, impegnare violente colluttazioni, saltare dai muri, trovarsi alle prese con animali feroci e così via.

Trattandosi di una stupenda ragazza ricca di «sex-appeal», che ci ha pure non poco coraggio unisce intelligenza e sensibilità, le riesce facile interpretare i personaggi che le vengono affidati. Non per niente ha già ricevuto diverse offerte anche da produttori americani che vorrebbero farla lavorare a Hollywood, ma l'attrice per ora ha cortesemente rifiutato.

«Non che io sia contraria a lavorare negli Stati Uniti, intendiamoci, ma non credo sia questo il momento più opportuno, proprio nel periodo in cui registi e attori di oltre oceano fanno a gara per venire a girare in Italia. E poi confesso che non mi la sento di legarmi per anni ad un contratto che limiterebbe la mia personalità in Italia a brevi e sporadiche scritture».

Ma non si tratta soltanto di questo. Liana Orfei — com'è noto — è tuttora proprietaria di un circo che porta appunto il suo nome e che è completamente indipendente da quello di suo zio. In questi ultimi tempi, infatti, quando i suoi impegni glielo hanno permesso, è tornata con gioia ad esibirsi, magari per una sola sera, sul trapezio. Malgrado la sua attività di fronte alla macchina da presa sente ancora una grande nostalgia per il circo.

Da un sottile braccialetto d'oro dell'attrice pende un grosso ciondolo. Notandolo non fatto di chiederai che cosa sia esattamente. Sembra un corno, ma è qualcosa di diverso. «E' un'unghia di leone — allo dice — un leoncino, un cucciolo. Era molto bello, ma un giorno si ammalò e morì. Una delle sue unghie è ormai diventata il mio talismano preferito. Mi ha sempre portato fortuna». Superstiziosa, dunque? «Non assolutamente — risponde l'attrice — nel senso che non mi lascio mai influenzare da alcuna storia del genere, ma l'unghia del suo leoncino scomparso rappresenta una eccezione.

g. b.

SPETTACOLI A TORINO

TEATRI E RITROVI

Prenot. biglietti salone La Stampa *v. Roma ang. v. Bertola, tel. 53-513*

Alfieri: 21.15 serata di gala: musica leggera e noti cantanti.

Carignano: il Teatro Stabile di Torino presenta alle 21,35 lo Stabile di Genova di «Uomo e superuomo» di G. B. Shaw. Regia di Luigi Squarzina.

Gobetti: ore 21,30 la Compagnia «I Bravi» in «Resta così o ritorna» di Balyni Franceschi. Regia di Massimo De Vita.

Riposo del Romano: ore 22 il Teatro della Dieci presenta «Amedeo» di E. Ionesco.

Teatro Stabile di Torino: presenta alle 21,35 le recite dello «Stabile di Genova» al Teatro Carignano.

Alcione: Rivista Dario Fino - Grazia Cori ore 16.15 e 21.15.

Moffi: «Via Barbaroux ang. X», Rivista Mario Ferraro - Nella Colombo ore 16.15 e 21.15.

Museo del Cinema: 24 settimana del Museo, ingresso libero. Orario 10-12; 15-18,30; dalle 16,30 proiezioni dimostrative a colori.

Al Bagatella Riviera's Club: 21-2 Whisky a gogo più tatr. per Cavoretto 2, t. 678-378) estivo-invernale.

Al Florida Club (p. Solferino, tel. 42-822): 17-19; 21-3 Cuompl. D'Andrì-Boccaccio; c. Sergio Gariglio.

Al Nirvana: 21 Orch. River Side.

Arlecchino Bauer: ore 21,15 Pappalino Di Capri e I Solisti Ignoti.

Augustus: ore 21 Serata azzurra.

Bruno: 21 canta A. Vasquez.

Castellino: 21-3 Pippo Peano.

Nuova Mazza: 22 gli Astarcovas.

Fara Danse: ore 21 Lois Faverani.

Gaudio: 20,30 e 21 Orch. The 4 Gio.

Gay Sala: ore 17 e 21 Complesso Franchi Alberto, Canta Lolli.

Gay Villa - Whisky à gogo (corso Moncalieri 822): ore 21; fest. 16-21.

Gran Mogo: ore 21 Nino Spano.

Hollywood: 21 Orchestra Bevione.

La Cinzia Danse: 21 Ferrarese.

La Furia Danse: ore 21 John Valente; canta Roberto Sanni.

La Rotonda: ore 21 3 Luna Sol.

La Serenella: 21 Compl. Spinardi.

Serata postelegrafonici. Danse 350, car. 300 consumazione compresa.

Le Bal: ore 21 Complesso I 4 Assi.

Lido Whisky à gogo (c. Moncalieri 422, t. 697-018): 21; fest. 16 e 21.

Maxana Danse: 21 Orch. Lantrancò; c. N. Genovese - V. Franchi.

Monkey Club Whisky à gogo (via Gramsci 15): ore 21; fest. 17-21.

Principe: ore 21 I 5 Toscani.

Samarra Whisky p. C. Felice: 21-3

Trocadero: 21 - 2 I Castellani.

Whisky Notte (Golfo, 667-563): 21.

Chez Louis. Pr. Tommaso 5: Patrizia e Victor, Ballerini S. Cruz. Columbia Night Club: Attrazioni. **Moulin Rouge** (p. Carlina, t. 44-370): Attraz. internaz. da tutto il mondo **Tavernetta,** t. 547-333: Attraz. int.

Karta (Torino-Esposizioni, Valentino): noleggio ore 18-18 e 21-24.

CINEMA DI PRIMA VISIONE

Ambrosio: «La voglia matta» di Luciano Salce con Ugo Tognazzi, Catherine Spaak. Vieti min. 14 anni

Astor: «Una domenica d'estate» Tognazzi, Vianello, A. M. Ferrero, M. Fell, sentimentale.

Corso: «Tre contro tutti» tecn. F. Sinatra, D. Martin, S. Davis jr.

Cristallo: «I Leoni al sole» di Vittorio Caprioli, technicolor scope.

Doria: «Senilità» Claudia Cardinale, Anthony Franciosa. Vietato.

Ideal: «I pirati di Tortuga» sc. colori Ken Scott, Letizia Roman.

Lux: «I quattro cavalieri dell'Apocalisse» Glenn Ford, Ingrid Thulin, Charles Boyer, Lee J. Cobb, scope colori.

Majestic: «Amore, ritorna!» Rock Hudson, D. Dav, T. Randall, tec.

Romano: «Mai di domenica» di Jules Dassin con Melina Mercouri. Nuova edizione.

Vittoria: «I peccatori della terza ora» J. C. Brialy, N. Tiller

Ariston: «I nuovi angeli».

Arlecchino: «Il Cid» C. Heston, Sophia Loren, tecn. Ultimo 23.

Augustus: «Il disordine» Sanny Frey, Louis Jourdan, Antonella Lualdi, T. Milian. Vietato minori.

Metropol (via Principe Tommaso 6): «Battaglia in Indocina» John Archer, Douglas Dick.

Nazionale: «Fansone» tec. scope Harris Brady, Brigitta Corey.

Torino: «Tenera è la notte» J. Jones, J. Roberts jr. col. Ap. 10.

Alexandra: «Le beau Serge» Gerard Blain, Jean Claude Brialy.

Capitol: «Lo bean Sergio Gerard Blain, Jean Claude Brialy.

Fiore: Pearl Harbour e Hiroshima.

Glamour: «Per favore non toccate la pallina» scope tecn. Steve Mc Queen, B Bailes, J. Hutton.

Hollywood: «I romanzeros» tech. scope, John Wayne, Stuart Withman.

Moffi: «Via Barbaroux» ore Ka Rivista Mario Ferraro - Nella Colombo, ore 16,15 e 21,15 Vietato.

Odeon: «I cuginii viet. min. 14 anni.

Massimo: «Una vita difficile» con Alberto Sordi e Lea Massari.

Orfeo: «I comancheros» scope col. John Wayne, Stuart Withman.

Principe: «I comancheros» scope. col. John Wayne, Stuart Withman

Statuto: «Una vita difficile» con Alberto Sordi e Lea Massari.

Adriano: «Cinta fino a tre e prego tech. scope, Van Heflin, Carry.

Alcione: «Mulino delle donne di pietra tecn. e Rivista Dario Fino - Grazia Cori; 16,15 e 21,15.

Alpi: «Le pillole d'Ercole».

La Perla: «Battaglia sulla spiaggia insanguinata», scope, Audie Murphy, Gary Crosby.

Reglna: «Lo sceriffo è solo».

Assi: «Le armi e l'uomo» Lisolotte Pulver, O. Fischer, colori, Ap. 20.

Olimpia: «Complice segreto».

Po: «Rwai di Fort Denison».

P. Nuova: «Lungo il fiume rosso e «Ritorna il Capelaio, Apert. 20.

S. Felice: «F.B.I. Pacific» Eddie Constantine, A. M. Pierangeli.

Esperia: «Passaporto falso» con Eddie Constantine, Barbara Lagge

Giardino: «Guerra di domani».

Mirafiori: «Donne da vendere».

Vinzaglio: «Al di là dell'orrore» M. Simon, H. Frank. Vietato.

Eliseo: «Baldoria nei Caraibi» technicolor scope. Apertura ore 16. Fréjus: «La casa sul fiume» Kit Jossmatro e Jean Claude Pascal.

Nuova: Accadde al commissariato.

Sampaolo: «Splendore nell'erba» tech. sc. N. Wood, Beatty, Viet.

Artisti: «Duello a Rio Argento.

Belgio: Avventurieri 3 mondi, tec.

Cornillo: «Il villaggio dei dannati» B. Shelley, G. Sanders.

Evidano: «I giganti invadono la terra» Glen Langan, Cathy Downs

Gropa: «L'isola che scotta».

V. Veneto: «Internazionale polizia» Victor Mature, Anita Ekberg.

Astra: «Il grosso rischio» techn. scope, J. Greco, Stephen Boyd.

Elios: Ballata selvaggia, Cooper.

Excelsior: «Signori di provincia» tecn., Tony Curtis, D. Reynolds.

Massaua: «L'assassino» M. Mastroianni, C. Gaioni, M. Fresle.

Odeon: «Ora X attacco Giappone».

Star: «Orzel sommary, fantasma».

Adua: «Ambizione» R. Vianello.

Varietà Orbochi-Tolma 14,00-21,00.

Aurora: «I gangsters del ring» Audie Murphy, Barbara Rush,

Brenta: «Circo degli orrori», Viet.

Edelweiss: «La porta della Cina» Nat King Cole, Angie Dickinson.

Fortuna: «Orizzonti di gloria» con K. Douglas, Adolphe Menjou.

Major: «Vivi con rabbia» Vietato.

Nord: «Testamento del mostro».

Palermo: «Carnacks Sol Levantes».

Sociale Divisione Lebanborno, viet.

Zenit: «Fra Manasco corra gusto.

Cabiria: «Terrore sul mondo» Jeff Morrow, Rex Reason.

Calzone: «Bibliella e Romanoff» technicolor, con John Gavin, Sandra Dee, Peter Ustinov.

Continental: «La grande olimpiade» technicolor.

Fiera: «Inferno nella stratosfera» technic. scope, B. Hebe.

Italia: «Space-man contro i vampiri della spazio» Pisul.

Medoran: «Furia di sangue» «Ora X: Gibilterra o morte».

Piemonte: «Spade nell'ombra» P. Carral, M. Valdemarin, G. Parlson, cinemascope, technicolor.

S. Carlo: «L'incendiario» Stanley Baker, A. Heywood, D. Mc Callen.

Spezia: «2 coraggi tra i cow boys» Dan Rowan, M. Hyer, Ap. ore 15.

Diana: «Billi il maestro».

Dora: Mulino delle donne di pietra

Roma: «L'ambasciatrice».

Umbria: «Tigre del Kumaon» Sabù

Alba: «Operazione kamikaze».

Ambra: «Duello Sierra Madre».

Apollo: «Cosa da un altro mondo» Margareth Sheridan, K. Tobey.

Edera: «Delitto per delitto».

Lanzetto: «Divisione Lebanborno».

Lutraria: «Missione pericolosa».

Splendor: «Arditi del 7o fucilieri» Michael Connors, Jewell Lain.

Riduzioni E.N.A.L. — Adriano, Adua, Alba, Alpi, Ariston, Astor, Astra, Aurora, Capitol, Continental, Corallo, Eridano, Esperia, Europeo, Fiore, Giardino, La Perla, Locanda, Lutraria, Nazionale, Odeon, Olimpia, Orfeo, Reposi Sampaolo, Sociale, Spezia e Vittoria: Teatro Alfieri: 15o Festival operetta (abbonamenti all'Enal); Teatro Carignano: «Uomo e superuomo» (biglietti all'Enal); Palazzo Mostra Milafiori: Concorso ippico internazionale (biglietti all'Enal e alla cassa del Palazzo).

I concerti del Conservatorio

La corale «Stefano Tempia» in antichi canti religiosi

L'interesse del concerto, data questa sera al Conservatorio dall'Accademia corale Stefano Tempia, converge essenzialmente sul programma inedito, che è la riproduzione di antichi canti religiosi, sbocciati e diffusi tra il popolo italiano nei secoli XIII e XIV.

Da un anonimo «processionale» di Cividale il P. Pellegrino Ernetti trascrisse un dramma liturgico, intitolato «Planctus Marine», composto per cinque voci solistiche — corrispondenti alle figure di Maria Maior, Maria Magdalena, Maria Jacobi, Maria Salome e Johannes — e a cui s'unisce, alla fine, il coro nella sequenza «Stabat Mater». Il testo è in latino (naturalmente della decadenza) e la musica si plasma sui modi, allora dominanti, del canto gregoriano.

Un senso di nuova e fresca poesia trasparе dai canti tratti da due codici dell'epoca: il Barberino «codice magliabechiano» e il «laudario di Cortona». I testi (per lo più anonimi, ma a cui non manca l'apporto dell'ascesa lirica mistico e poetico di Jacopone da Todi) sono in lingua italiana; e, per nella ingenuità e primitività dell'espressione verbale, sono spesso animati da una profonda vibrazione emotiva e da una efficace vivacità di immagini. Le musiche rivelano di quel nuovo intenso e giocondo fremito di vita, che le nuove condizioni economiche e sociali risvegliavano allora diffondendo in varie regioni italiane.

Dal «codice magliabechiano» — particolarmente fertile di espressioni melismatiche — si raccoglieranno questa sera sette canti, nella nuova revisione di V. Bellone, direttore della «S. Tempia», il «laudario di Cortona» — la cui scoperta, fatta nel 1879, fu particolarmente importante, perchè, dal manoscritto cinque canti conosciuti, quattro ci recano una notazione quadrata romana — valse a gettare una viva e proficua luce sul poco noto periodo di sviluppo della lauda, consacrando al l'intimo movimento spirituale francescano; saranno eseguiti dodici canti, nella trascrizione di F. Limat.

l. c.

MOSTRE D'ARTE

Vera Haller al Grifo

Svizzera, di origine inglese, Vera Haller dopo aver studiato a Parigi e a Zurigo (con Henri Webal), [illegible] nel '58 e nel '59 una borsa-premio della città, si è fatta conoscere ed apprezzare fin dal 1954 partecipando a manifestazioni anche internazionali.

Nella «personale» che ha ora allestito alla galleria d'arte del Grifo, in via Po, la tradizionale modulazione del colore non contraddice alla modernità del suo spirito espressivo. Segno e materia, confluiscono infatti in una meditata composizione astratta in cui Lawrence Alloway, conservatore del famoso museo Salomon R. Guggenheim di New York nota che «l'autrice, nell'atto di dipingere, induce delle tangibili forme dipinte ad agire come segni intraducibili, ma dotati di magnetismo». Certe sue immagini assumerebbero dunque il senso di un simbolo, ma si noti come abbiano uno sviluppo organico che quasi viene tra loro legando le opere create entro certi limiti di tempo e sotto non lontane motivazioni. In Vera Haller si muove agilmente ma soprattutto con originale sensibilità nel campo delle ricerche dell'avanguardia contemporanea, è forse perchè la sua pittura [illegible] ogni volta il giusto suo tono, riconfermando anche in quest'occasione il valore positivo di un'animata presenza.

Paulucci al «Milione»

La sala della galleria milanese «Il Milione» capitano in questi giorni una «personale» di Enrico Paulucci che vi espone ventiquattro dipinti ad olio di questi ultimi due anni e una ventina tra guazzi e tempere.

Nel contesto della presentazione tolta dal saggio dettato per la monografia attualmente in corso di stampa per le edizioni della Bussola, Giulio Carlo Argan nell'approfondire la «situazione» dell'artista, risponde ad una domanda che molti si sono fatti di fronte all'opera di Paulucci quale s'è sviluppata durante gli ultimi lustri affermando: «La sua pittura è ancora e certamente rimarrà figurativa perchè è, e certamente rimarrà una pittura di linguaggio, preoccupata soprattutto di stabilire una comunicazione umana. Di compera il grigio della solitudine, d'indicare certe condizioni, le migliori possibilità di coesistenza». Il giustificano in tal senso le stesse ricerche che ne hanno talora caratterizzato l'attività, intendendole come «proposte di nuove strutture di linguaggio, fatte per dire cose nuove».

Acquerelli di Jannon

La modernità di modi che negli acquerelli di Guido Jannon si manifesta isolene alla ricapeluta abilità tecnica, è stata apprezzata anche nella mostra che il pittore torinese ha allestito a Verona nella galleria Massini. Nell'elogiarlo, Leonardo Borgese non ha mancato di mettere in evidenza nella sua pittura «quella carta chiara elettricità, quel taglientе, urlante e rattenuto colore, quell'intonazione grigia che serve a un tratto per far spiccare forte tre o quattro linee pubblicitarie», dicendo infine che «somiglia anche, parecchio, all'architettura contemporanea».

m. dra.

L'Unesco ha indetto una «giornata mondiale»

Oggi il teatro celebra la sua festa

A Torino ingresso gratuito agli spettacoli al Carignano e Gobetti - Un messaggio di Cocteau

Per iniziativa dell'Istituto Internazionale del Teatro (Unesco), oggi si celebrerà la «Giornata mondiale del Teatro», allo scopo di invitare gli uomini del mondo intero — come scrive Jean Cocteau in un appello messaggio — a celebrare insieme, «in tutte le lingue ed in tutte le forme, il teatro come mezzo di espressione universale dell'umanità, come arte che crea legami fra vasti gruppi di popoli al servizio della pace».

In tale occasione, il Teatro Stabile di Torino offrirà al pubblico, gratuitamente, lo spettacolo «Uomo e superuomo» di G. B. Shaw presentato alle 21,35 precise, al Teatro Carignano, nell'edizione del Teatro Stabile di Genova. Anche allo spettacolo dei «Bravi» al Gobetti si potrà assistere gratuitamente.

I tagliandi gratuiti con posto numerato sono in distribuzione, fino ad esaurimento, presso il botteghino del Teatro Stabile di Torino in via Rossini 8, e dovranno essere ritirati dalle ore 10 alle ore 13 e dalle ore 15 alle ore 19 di oggi. Gli abbonati del Teatro Stabile, che hanno già effettuato prenotazioni per lo spettacolo di martedì, conservano il loro posto.

Al Teatro delle Nazioni

Gassman rappresenterà l'Italia a Parigi

Parigi, martedì sera.

Si svolge oggi al Teatro delle Nazioni di Parigi la prima «giornata mondiale del teatro», con la quale avrà inizio il Festival internazionale.

Interverranno ad un grande recital indetto per questa «giornata mondiale del teatro», 60 tra i più noti artisti del mondo: l'Italia sarà ufficialmente rappresentata da Vittorio Gassman.

Marisa Del Frate sospende uno spettacolo a Roma

Roma, martedì sera.

La replica di ieri sera della rivista «Sembra facile...» è stata sospesa a causa di un improvviso attacco di fegato che ha colpito la «soubrette» dello spettacolo, Marisa Del Frate. L'attrice è stata ricondotta poco prima che si allestasse il sipario al suo albergo, dove è stata sottoposta a visita medica e alle cure del caso. Si pensa che dovrà rimanere a riposo per qualche giorno.

I film da oggi in prima visione

I PIRATI DI TORTUGA, al-l'Ideal.

Il titolo parla chiaro e praticamente dice tutto: si tratta di un cinemascope a colori gremito di avventure corsaresche, con il celebre Morgan terrore dei mari che alla fine è condannato alle forca dopo avere dato molto filo da torcere al capitano inglese Burt Paxton, mandato dall'ammiraglio sir Francis Day a combatterlo nel suo covo: l'isola della Tartaruga, detta Tortuga. Nella vicenda, per gremita di bucanieri sfegatati, dalla grinta feroce, è infilata qua sibilla cherchez la femme: è assai Meg Graham, dapprima buccaneggiatrice e ladruncola, poi sventurata protetta, e dorio, di capitan Burt; infine scambiata per una lady che gradisce le attenzioni di un governatore geniale, Modyford, col quale alla poi si fidanza. Perchè a questo punto il grosso Paxton non la smaschera lo si capirà dal film, che sarà poi al solito carosello del lieto fine, anche sentimentale. Interpreti: Ken Scott, Letizia Roman, Dave King, John Richardson.

I NEGOZI DELLA CORTESIA

ABBIGLIAMENTO Abbigliamento Clothing
ASCOT: Via S. Francesco d'Assisi 15, tel. 43-901
DURANDO: Via Roma 77
MARUS: Via Roma 348
Piazza Statuto 36
Via Mongisevro 18
Via Nizza 136
TRUZZI: Via Garibaldi 2 - Via Garibaldi 3

AEROMODELLISMO Aero-Modelo - Model-Aircraft
AEROPICCOLA: Corso Sommeiller 24

ARTICOLI REGALO Cadeaux - Gift Items
FROCHET: Via Pietro Micca 6

ARTICOLI SPORT Articles sport - Sporting goods
MELANI Sport: Via Cavour 8 ang. v. Lagrange
QUENEPORT: Via XX Settembre 8
Boutiques: Piazza Carlo Felice 20

BIANCHERIE Lingerie - Linen
Sam. FILI NICOLA: Via Roma 60

CALZATURE Chaussures Shoes
SUPERSCHI: Via C. Alberto ang. via Mazzini

DISCHI Disques - Records
ARTORI S. A. s.p.a.: Via Nizza 5
Piazza Castello

ELETTRODOMESTICI Arts ménagers. Electr. appliances
Franco LOTTI: Via Mazzini 41

GIOCATTOLI Jouets - Toys
AEROPICCOLA: Via XX Settembre 2
LALLA E MILLY: Corso Vinchiglio 115

MOBILI Meubles - Furniture
S. DOMENICO: V. Milano ang. V. S. Domenico 4

OTTICA-FOTO-CINE Optique - Optic
A. BENIGNI: Polyoptic Master: Via Roma 200

PELLETTERIE Maroquinerie - Leather Goods
FIORI LUIGI: Via Po 2

PIANOFORTI Pianos - Pianos
CHIAPPO: Piazza V. Veneto 28, telefono 81-643

PIZZI RICAMI Dentelles broderies - Laces embroideries
PONTE DEI PIZZI: Via delle Orfane 2

PROFUMERIE Parfumeries - Perfumes
LA TORINESE PROFUMI: V. Doria 8, t. 510-868
SERVETTI e C.: Via Sodi 1

A TORINO DA Astori
PEPPINO DI CAPRI
CON I SUOI ROCKERS
INCONTRERA' i suoi ammiratori
GIOVEDI' 29 marzo
ore 17 in Piazza Castello 9
ore 18 in via Nizza 5

SULLE SCENE E SUGLI SCHERMI

Stasera sul secondo canale in un nuovo «show» musicale

Carosone ritorna in tv per raccontare la sua vita

Il popolare compositore e cantante si era congedato dai telespettatori due anni e mezzo fa

Milano, martedì sera.

Un graditissimo ritorno: stasera, sul Secondo Canale, sorriderà dal video il viso simpatico di Carosone, che in uno show musicale di quattro puntate racconterà in una storia, cominciando dalle sue prime esibizioni.

Rivedremo così uno dei primi cantautori, che decise due anni e mezzo fa di ritirarsi dalle scene. Anche allora volle chiudere la sua carriera di pianista-autore durante uno spettacolo televisivo. Apparve per l'ultima volta sui teleschermi il 13 settembre 1959 in Serata di gala per lo spettacolo d'addio. Erano con lui tutti i componenti del suo famoso sestetto: Giorgetti, Lombardini, Tozzi, Santorio e Gegè di Giacomo, la sua spalla dalle irresistibili maracchelle musicali, che non si dava pace per la decisione del «capo». Il giorno dopo, dei fogli annunciarono addirittura a un tamburino il rappresaglia, un persistevo nella sua decisione di ritirarsi al culmine della carriera. Ma non ci fu niente da fare.

Carosone prese quella sorprendente decisione anche per un motivo assai grave. Voleva star vicino al suo figliolo, Pino, rimasto vittima di un singolare incidente. Un suo compagno di studi lo colpì a scuola, per gioco, alla tempia con una lima e il povero ragazzo dovette essere sottoposto ad una serie di interventi chirurgici. Pino è il suo unico figlio e Carosone non se la sentiva di andare in giro per il mondo lasciandolo in quelle condizioni.

Ora Pino si è ristabilito, ma Carosone ci tiene a sottolineare che questa apparizione televisiva sarà solo una piacevole parentesi nella sua attività di direttore di una casa discografica. «E' un tuffo nel mio vecchio mondo a bordo. Quando uno ha iniziato un'attività come la mia, piena di difficoltà, non può davvero lasciarla proprio quando comincia a vederne i frutti».

Per il regista Trapani non è stato facile realizzare questa biografia. Per poter riunire i vari complessi, diretti non più da Carosone, è stato necessario far interrompere a molti suoi vecchi amici i rispettivi contratti e farli venire da lontano. Van Wood era solo a Torino, e Gegè di Giacomo nell'Italia meridionale, ma il chitarrista Raf Montanio è dovuto arrivare da Beirut ed il contrabbassista negro Arthur Bennet è venuto addirittura dalla Giamaica.

Per la prima puntata dovremo risalire a prima della guerra, quando Don Renato si trovava nel '37 all'Asmara ed era un oscuro pianista, ingaggiato da una oscura orchestrina. Eppure quello fu per lui un periodo felice. Proprio in Africa conobbe sua moglie, Lita, per la quale compose la canzone omonima esplicita. Voglio 'a tte. Lita si trovò subito d'accordo ed i due si sposarono. Lo ritroveremo, poi, in una birreria di Roma formare il famoso trio con Van Wood e Gegè di Giacomo, con i quali lanciò i primi successi Luna rossa e Scapricciatiello.

Nella seconda e terza puntata passeranno sullo schermo tutti i componenti dei complessi di Carosone: Riccardo Rauchi, Franco Cerri, Oscar Valdambrini, Piero Giorgetti, Pisaigoni, Crottola. Al gran finale, che è stato registrato al teatro delle Vittorie davanti al pubblico, Carosone presenterà i suoi vecchi compagni con i loro attuali complessi.

Adele Gallotti

Da sinistra: Gegè Di Giacomo, Van Wood e Carosone durante la prova

Nuovi dischi

La voluttà triunfa sulla morte in un balletto di Bartok - Ciaikovski e il famoso «passo del cigno nero» ★ Bacilli innamorati - Strip-tease in 45 giri Il «twist» di Connie - Un bel gruppo di parodie

Musica classica

★ **Il Mandarino meraviglioso** (Vox), composto nel 1925, rivela i tratti salienti della personalità di Bartok, distanziandosi dalla atmosfera impressionistica in cui egli aveva allora indugiato. E' una musica amara e violenta, che esprime, senza concessioni retoriche, uno stato d'animo incline al pessimismo. L'argomento del balletto è il trionfo della voluttà sulla morte: vittoria effimera, perchè appena il Mandarino — perseguitato, pugnalato, impiccato dai tre ladroni e sempre ancora vivo — riesce a stringere la sedutrice tra le braccia, è per lui finita.

Sul verso del disco è stata incisa un'altra composizione orchestrale di Bartok, **Il principe di legno**, risalente agli anni 1914-16 e ancora legata ai modelli debussiani. Pure il tema di questo balletto lascia pochi spiragli alla speranza. Per attirare l'attenzione della bella principessa, il principe costruisce una bambola a propria immagine. L'effetto è tale, che la principessa si innamora del fantoccio e balla con lui così selvaggiamente da disarticolarlo. Il giovane direttore Rolf Reinhardt manovra con padronanza l'orchestra di Baden Baden, traendo gli effetti preziosi di cui le due partiture abbondano.

★ **Il lago dei cigni** di Ciaikovski (2 dischi Chant du Monde) fu sempre tenuto in scarsa considerazione per la sua tematicità un po' bandistica, le addolcisce e l'orchestrazione sommaria. Ma tutto ciò, e altro ancora, non è imputabile all'autore, bensì agli arrangiatori dell'Ottocento, che, sobillati da ballerini e coreografi, con la incauta complicità dei fratelli di Ciaikovski, al pernicioso tagli, inserimenti arbitrari, nuove strumentazioni, persino la sostituzione di parecchi brani con altri ordinati a compositori di terz'ordine. Questa edizione discografica è la prima che rispetti la partitura originale, riportando l'opera alla sua forma primitiva e integrale. E' ora possibile riconoscere i segni di una ricca personalità. Il famoso «passo del cigno nero», maturato da tante orchestre, ridiventa una romanza per violino accompagnato, in cui una melodicità ardente si espande. Al successo di questa «riabilitazione» contribuiscono l'orchestra del teatro Bolshoi di Mosca e il suo direttore Youri Fayer: insieme omogeneo, ben calibrato in tutti i settori, disciplinato ed energico.

1. c. d.

Musica leggera

★ **Ecco un ballo dell'amore.** Ai cantautori non rimane altro che la strenua per aggredire il pubblico. Il Cupido di mitologica memoria è diventato così un mostriciattolo che tormenta l'umanità. E' piccolo, brutto, deficiente ed ha una linguetta. Se volete saperne di più, ascoltate il 45 giri della Ponti in cui Giacomo Rondinella con l'orchestra De Martini ci fa in quattro per spiegarvi il «fagotto». Dietro la facciata c'è «Il nostro amore» orchestrata da Angelini.

★ **Lo spogliarello**, proibito nei locali italiani, è finito nei microsolchi. La fascinosa Michèle Becher ci racconta una storiella di cui è protagonista una ragazza spiritosa che si spoglia per i pittori. **Lo spogliarello** (o Spogliarello cha-cha-cha) ha una morale: lo «strip-tease» è legittimo quando è messo al servizio dell'arte. Il 45 giri della BDS reca nell'altra parte un moderato rock intitolato «Buongiorno». Spogliarello a parte, questo disco serve solo per accompagnare le nostre danze.

★ **Il twist di Connie Francis** mancava alla collezione dei più accaniti scatenati del ritmo. Ora che ci è pervenuto sulle ali di un 45 giri MGM, rimaniamo fermi nella convinzione che la bruna Connie è preferibile nei motivi lenti. «Mister Twister» (in italiano non si differenzia dalle altre versioni) Il discorso vale logicamente anche per il secondo pezzo «Kissin' twist». C'è sempre una voce stridula e potente, Connie Francis è Connie Francis: i suoi ammiratori la troveranno sedicente anche nella «contorsione».

★ **Le canzoni di Alighiero Noschese** sono raccolte ora in un nuovo microsolco della CGD. Troviamo «Addio Addio» come la canterebbe Modugno, «Gondoli gondola» di Sergio Bruni, «Buongiorno amore» di Betty Curtis, «Quando, quando, quando» di Tony Renis e altri ancora. Il pubblico la conosce bene questa parodie e Noschese non perde occasione per ripetercele. E' evidente che le imitazioni più riuscite sono quelle di Betty Curtis, di Renis e di Bruni. Ma si sentiva proprio la necessità di questo disco? Noschese è davvero un «Woodehouse del mondo della canzone. Chi non è stanco di tale umorismo troverà il disco sopportabilissimo.

s. s.

Questa sera al teatro Alfieri lo show delle «Stelle d'oro»

Stasera alle 21,15 al Teatro Alfieri, durante uno spettacolo di gala allestito dall'impresario Landi, verranno consegnate le «Stelle d'oro» della canzone.

Il trofeo sarà quest'anno a William Galassini, presente con la sua grande orchestra, a Miranda Martino, a Jolanda Rossin, a Jenny Luna, ad Arturo Testa, Walter Marchesolli, Ernesto Bonino e a Claudio Villa, vincitore per la seconda volta consecutiva della «Stella d'oro».

Allo spettacolo parteciperanno anche gli insigniti dello scorso anno: Tonina Torrielli, Luciano Scarpigori, Rino Salviati, Nunzio Filogamo e Luciano Virgili.

CONFERENZA A CUNEO — Questa sera alle 21,15, all'Istituto musicale «A. B. Bruni» di Cuneo, in via Roma 27, il M° Alberto Cesare Ambesi, critico musicale per l'edizione piemontese de «L'Italia» parlerà sul tema: «La musica orientale e l'Occidente».

mente serena sonni tranquilli

Siete alle prese con lo studio? Passate la notte sui libri? Vi svegliate dopo poche ore di sonno irrequieto, con la mente incapace di afferrare, con un senso di preoccupazione e di sfiducia? Allora non è il caso di ricorrere agli eccitanti che possono solo peggiorare la situazione.
Perchè non provate piuttosto a far uso di ESPRESSO BONOMELLI che calma i nervi e ristora lo spirito ed il corpo. Lo studio potrebbe rendere il doppio dopo una notte intera di sonno tranquillo e perciò veramente riposante, rinvigorire e ristorare [illegible].
Ma ATTENZIONE! Badate che sia ESPRESSO BONOMELLI, perchè contiene doppi grammi di puri fiori di camomilla, più 19 erbe salutari: perciò è di gusto così gradevole e di sicura efficacia. E' INCONFONDIBILE! perchè è pratico da preparare con l'apposita macchinetta a distendervi veramente i nervi dando un piacevole senso di benessere e di tranquillità.

E' INCONFONDIBILE!

nervi calmi sonni belli

ANNUNCI ECONOMICI

DOMANDE AVVISO ALL. LOCALI e TERR. L. 120 p.p.

(Continua da pag. 4)

DONNEI due libbe cercano per tolto settembre villa adeguata palazzina o appartamento ammobiliato. Tutti comfort, zona Cresella o simile. Scrivere: «Pubblicità Stampa 8164 — Torino».

PIEMONTESE solo affittasi estate camere arredi, tranquille. Scrivere «Pubblicità Stampa 9216 — Torino».

APOSI turinesi, ritornate ottime, cercano piccolo alloggetto zona Nizza, Rivarolo, Collina Sestriera, Passo Buole. Telefonare 393 059. A25140

OFFERTE AVVISO ALL. LOCALI e TERR. L. 120 p.p.

A.A.A.A. AFFITTANSI alloggetti modernissimi ai seguenti mobili. Via Cumiana 4. Telefonare 375-806. A27496

A. TELEFONARE affittansi subito signorili 2 camere servizi. Tel. 66-432.

A 40.000-50.000 affittansi alloggi signorili zona S. Rita. Telefonare 66-411.

ARBIANO 1-2-3 camere, servizi. Alassio 42 Telefonare 46-429

ARBIONGANOVI [illegible] zona agenzia Gioria. [illegible] 14, tel. 46-411

AFFITTANSI alloggetti ed acquistansi mobili, tutte Miraflori, Francia, Milano, Rivalgenzi Chiadò, corso Matteotti 37.

AFFITTANSI locali centralissimi 30-40-80 mq. uso laboratorio, magazzino. Telefonare 553-878. 31

AFFITTASI abitazione tre ufficio corso Vittorio Emanuele 68, alloggio quattro camere, grande salone, cucina, doppi servizi. Rivolgersi custode ore 14-18.

AFFITTASI alloggio 5 vani corso Vittorio Valentino ristrutturato. Tel. 683-862

AFFITTASI locale fabbricato interno [illegible] barriera Milano mq. 90. Telefonare 236-647. A24847

AFFITTASI corso Vittorio [illegible] 98, negozio con retro ammobiliato mezzanino. Rivolgersi custode ore 15-17.

AFFITTASI 30.000 alloggio tre camere grande uscita corso Vittoria. Telefonare 46-457. A24862

AFFITTO subito camera libera, confortevole, servizi, ribasso mensile. Telefonare 46-429. 31

ALLOGGETTO [illegible] commodità tutti comforts, zona centrale affittasi subito a coniugi o signora contratto pluriennale Assoluta moralità. Visibile sabato domenica pomeriggio 578-168.

ALLOGGI nuovi signorili [illegible] tutto ampio cucinino indipendente bagno cantina, affittansi 1° aprile corso Orbassano paraggi Porta Nuova. Dettagliare componenti famiglia. Scrivere: «Pubblicità Stampa 4023 — Torino».

ALLOGGIO prossi fine aprile presso villa Rignon 3 camere servizi affittansi tranquilla signori. Telefonare 53-420.

AUTOTRASLOCHI abbiamo attrezzati autofurgoni imballi, deposito mobili, garanzia. Telefonare 372-382, Conti.

AUTOTRASLOCHI accuratissimi, autofurgoni imballi, garanzia, convenienza, preventivi. Telef 388-220, Mastrogiulio

AUTOTRASLOCHI specialissimi Torino provincia, personale specializzato, garanzia. Telefonare 372-732, Cigolini.

NEGOZIO retro abitabile nuova costruzione affittasi subito. Rivolgersi corso Orbassano 230; altro corso Siracusa 55.

PALAZZO Westminster alloggi signorili 5-8 camere, servizi, liberi mezzo-giugno-luglio-settembre. Visibili ore 15-17. Via Bava 31-35. A26137

LOCALI PER VILLEGG. L. 120 per parola

AFFITTANSI alloggi ammobiliati sui monti da aprile, settembre. B. Bartolomeo del Carro. Telefonare 898-052.

ALASSIO centrale affittasi alloggio ammobiliato sulla spiaggia maggio mesi successivi. Telefonare 770-235.

LAIGUEGLIA alloggetto [illegible] spiaggia ogni comodità affittasi. Tel. 274-036 Torino. A24309

LEZ. TRADUZ. VARIE L. 80 per parola

AQUATELA indispensabile ottenerla impiegando rapidamente maglietta da Gustavo, Monte di Pietà 18 605

BALLERINETE perfettamente pronte prendono lezioni corso San Martino 8. Telefonare 512-[illegible] 732

DIMAGRANDE elettromeccanico, perito industriale assumerebbe lavoro in proprio. Telefonare 360-727. A25039

OPERATORE quadrista pluriclassico macchine e calcolatori Hull, offresi consulenza lavori saltuari e estesi causi meccanografici. Scrivere «Pubblicità Stampa 9233 — Torino».

STUDIO tecnico specializzato [illegible] elettrotecniche [illegible], consulenze tecniche, progettazione [illegible] edili. Scrivere: «Pubblicità Stampa 433 — Torino».

CAMERE MOBIL. PENS. L. 100 per parola

AFFITTASI signorilmente ammobiliata distinto signore. Telefonare 498-983.

CENTRALISSIMA ammobiliata 3 letti affittasi. Telefonare [illegible] [illegible]

COMUNI cercasi camere ammobiliate [illegible] vicine. Telefonare 674-120.

PENSIONE via della Rocca camere ammobiliate offresi [illegible] prezzo. Telefonare 882-816. A27179

STUDENTE impiegatizia cerca [illegible] ammobiliata eventuale preferibilmente con pensione presso civile persona o persone. Telefonare 83-384. A27569

DOMANDE IMPIEGO L. 80 per parola

A ufficio esportazioni serio [illegible] offresi stenotipista [illegible] e [illegible] pratichissima stenodattilo francese inglese. Scrivere: «Pubblicità Stampa 9300 — Torino».

ABILE contabilista pratico lavori ufficio libero mezza giornata offresi. Scrivere: «Pubblicità Stampa 9169 — Torino».

ASSISTENTE sociale libera pomeriggio occuperebbesi anche saltuariamente mansioni adeguate. Telefonare 588-190. Scrivere: «Pubblicità Stampa 8326 — Torino».

BUGNA corrispondente dattilografa velocissima pratica lavori ufficio occuperebbesi ora due mezza giornata settimanali. Massima serietà. Scrivere: «Pubblicità Stampa 9306 — Torino».

CAPO cassiera e fattura cercasi, lunga pratica, massima capacità, offresi a serietà ditta. Scrivere Pubblimass casella 122 N, Biella. 32314

CENTRALINISTA [illegible] tipo centralino offresi. Scrivere: «Pubblicità Stampa 9306 — Torino». A27116

DISEGNATORE disgnatore 1ª categoria, 34enne [illegible], specificazioni, lunga esperienza grosso complesso industriale elettrogeno, cerca miglioramento offresi a seria industria o casa di spedizioni. Scrivere Pubblimass 122, Bergamo.

DIPLOMATA 35enne esperta paghe contributi, contabilità, corrispondenza, offresi scopo miglioramento. Scrivere: «Pubblicità Stampa 9450 — Torino».

DISEGNATORE progettista, riformato, [illegible] decennale, completi transfer, macchine utensili, doti organizzative, scopo miglioramento esaminerebbe adeguata proposta. Scrivere: «Pubblicità Stampa 8168 — Torino». A27574

FIGURINISTA diplomata, giovane, offresi boutique casa alla moda. Telefonare 499 008. A27163

GIOVANE bella presenza pratichissimo ufficio macchine calcolatrici autoveicolo proprio occuperebbesi mezza giornata per arrotondamento stipendio lavori contabilità gestione commissioni amministrazione. Scrivere: «Pubblicità Stampa 2463 — Torino». A27260

GIOVANE colto [illegible] espletamento commerciale ottima referenze offresi. Telefonare 781 336. A26950

SCENOTECNA 25enne assistenza cantiere trasferimenti rilevamenti offresi. Scrivere: «Pubblicità Stampa 4101 — Torino».

SEGRETARIA pratica, lingua, offresi, dattilografa o [illegible]. Scrivere: «Pubblicità Stampa 2443 — Torino». [illegible]

(Continua a pag. 10)

Miracoli in una cittadina spagnola nel film di stasera sul primo canale

«Arrivederci Dimas» di Berlanga ha tra gli interpreti Baschart e Stoppa - Il secondo canale presenta un dibattito sul teatro al quale ha partecipato Gassman

Il film del Primo Canale fornirà [illegible] *al martedì) sarà* [illegible] *Arrivederci Dimas, del giovane regista spagnolo Luis Garcia Berlanga, interpretato, nei suoi principali, da un attore americano (Richard Baschart), un italiano (Paolo Stoppa) e uno spagnolo (Juan Calvo).*

Fontecilla, piccola stazione termale, è in decadenza: gli affari vanno molto male. I soli maggiorenti del luogo si riuniscono per studiare un piano onde rialzare le sorti di Fontecilla, cercando di attirare turisti e annidati in gran numero, come si dice tempi. Uno di loro al timonio di San Dimas (un santo ex ladrone) e finge di apparire al vecchio e poco scaltro mendicante Mauro, che, poco dopo, grida al miracolo. Ma la gente del paese è diffidente, mentre la sola a credere al miracolo è un'anziana villeggiante che, alcuni giorni dopo, si reca da San Dimas, che... appare un'altra volta.

Ora i paesani incominciano anch'essi a credervi, mentre i più maggiorenti si compiacciono dei primi risultati della loro trovata. Ma ecco arrivare improvvisamente a Fontecilla un giovane, tale Martino, che sembra conoscere il loro trucco. Perciò i sei mistificatori si consultano nuovamente e decidono di far partecipare anche Martino alla loro impresa. Costui accetta e anzi organizza da solo una serie di incredibili prodigi, che attirano ammalati da tutte le parti, i quali arrivano per bagnarsi nelle taumaturgiche acque di San Dimas.

Questa enorme affluenza di ammalati credenti colpisce i sei intraprendenti maggiorenti e suscita in loro un incredibile rimorso che non li fa più dormire. Si mettono a pensare a Dimas e persino Pinferno. Allora essi decidono di confessare il loro trucco, ma, nel frattempo, le acque di Fontecilla compiono realmente alcune miracolose guarigioni. Il parroco è spaventato e corre di avere un chiarimento da Martino, per sapere chi veramente è lui, ma Martino non c'è più...

* *

Questa sera, alle ore 21 si aprirà sul Il Canale, dopo la trasmissione di apertura dedicata a Carosone e di cui parliamo in questa stessa pagina, il primo di un nuovo breve ciclo di servizi giornalistici svolti — come dice il titolo del ciclo stesso — Nel mondo della scienza. Questi servizi si ripromettono di illustrare complicati argomenti scientifici in modo chiaro e comprensibile quindi a tutti, senza però che la semplicità con la quale vengono esaminati possa nuocere alla rigorosità scientifica.

L'argomento del documentario di stasera riguarda la [illegible] *ottiche, cioè la percezione visiva che non interessa soltanto l'occhio che ritrae l'immagine, ma anche la trasmissione di questa dal sistema nervoso al cervello. Il fenomeno sarà spiegato dal prof. Radley Centril, della Facoltà di psicologia alla Università di Princeton, il quale lo farà servendosi di alcuni esempi.*

* *

Per la rubrica Le facce del problema, a cura di Vittorio Della Giovanna, l'argomento di questa sera è Il teatro in Italia. Vi prenderanno parte: Orazio Costa, regista; Carlo Alberto Cappelli, impresario teatrale; Diego Fabbri e Federico Zardi, autori drammatici; Vittorio Gassman, attore: ognuno dei quali porterà il contributo della sua esperienza teatrale, del punto di vista della attività che esplica nel campo delle scene.

Il tema del dibattito, oltre che a puntualizzare la situazione del Teatro in Italia, cercherà di dare una risposta a un interrogativo che da molti, e da tempo, è stato posto: è in crisi il Teatro in Italia? La trattazione dell'argomento vuole anche essere un contributo alla celebrazione della prima «Giornata mondiale del Teatro», che — indetta dall'Istituto Internazionale del Teatro, il quale fa capo all'Unesco — si svolge proprio oggi in tutto il mondo.

Jimmy Fontana si sposa

Il cantante Jimmy Fontana con la fidanzata Lede Di Biasi ha annunciato che la sua nozze saranno celebrate a Roma il prossimo 3 aprile

OGGI SUL VIDEO

Primo Canale (nazionale)

14 —: Telescuola: Avviamento professionale
17,30: La tv dei ragazzi: Giramondo: Giornale dei ragazzi. - C'ero anch'io.
18,30: Telegiornale.
18,45: Non è mai troppo tardi.
19,15: Galleria: Marino Marini.
19,30: In famiglia.
20,10: Telegiornale Sport.
20,30: Telegiornale.
21,05: «Arrivederci Dimas» film. Regia di Luis Garcia Berlanga. Int.: Richard Baschart, Paolo Stoppa.
22,30: (Eurovisione). Milano: Ripresa diretta dell'incontro di pugilato Loi-Collins. Al termine Telegiornale.

Secondo Canale

21,10: Carosone racconta: Prima autobiografia [illegible]
21,40: Telegiornale.
23 —: Nel mondo della scienza: Illusioni ottiche.
23,30: La facce del problema: Il Teatro in Italia.

I PROGRAMMI DI DOMANI

PRIMO CANALE (NAZIONALE) — Ore 8,30-12 e 14-16,30: Telescuola. - 17,30: La tv dei ragazzi - 18,30: Telegiornale - 18,45: Non è mai troppo tardi - 19,15: Passeggiate italiane - 19,55: Carosi di musica - 20,30: Telegiornale Sport - 20,30: Telegiornale - 21,05: Tribuna politica - 22,05: Quando il cinema non sapeva parlare: «Il figlio della sceicco» - 22,30: Libri per tutti

SECONDO CANALE — Ore 21,10: Piccolo concerto n. 2 - 21,50: Noi e l'automobile - 22,30: Telegiornale - 22,50: Quindici minuti con Alberto Bonucci.

OGGI E DOMANI ALLA RADIO

La locandiera di Goldoni alle 21 sul Nazionale - Bongiorno presenta **Studio 1, chiama X** alle ore 20,30 sul Secondo

MARTEDI' 27 MARZO

PROGRAMMA NAZIONALE (Torino 1, m. 467,3; Torino m. 1. 3) — Ore 14-14,30: Giornale radio - Borsa di Milano - 14,30-15: Trasmissioni regionali - 15,15: VIII Rassegna Nazionale di politica sociale, classica e folkloristica organizzata dall'Orsaro (quinta trasmissione) - 16,30: Corso di lingua inglese (replica).

Ore 16: Programma per i ragazzi: «Notecalve '62», settimanale - 16,30: Trionco delle missioni (seconda serie): III - Il nuovo materialismo giapponese - 17: Giornale - 17,30: Ritmi e melodie dei popoli - 17,40: Ai giovani nostri: cristoforo di ogni giorno e da tutte le parti

Ore 18: Canta Tina Allori - 18,15: La comunità umana - 18,30: Classe Unica: Massimo Fallofino: Avventure dell'archeologia, Wildar Cesarini Sforza: La giustizia: storia di un ideale - 19: La voce dei lavoratori - 19,30: La prima del cinema e del teatro - 20: Album musicale - 20,30: Giornale - 20,55: Applausi a...

Ore 21: Giornale internazionale del Teatro (messaggio di Jean Cocteau) e «La locandiera», commedia in tre atti di Carlo Goldoni, con Ambrosio Fagnani, Sergio Tofano, Arnaldo Tieri, Antonio Battistella, Riccardo Cucciolla e altri. Regia di Corrado Pavolini. Questa commedia fu rappresentata per la prima volta a Venezia nel 1752. e, forse, può essere ritenuta il capolavoro del grande commediografo. La vicenda è quella di Mirandolina, giovane e bella proprietaria di una locanda, dove alloggiano il conte d'Almaviva e il marchese di Forlimpopoli, che si contendono la sua mano. Il primo tenta di conquistare Mirandolina con ricchi regali; il secondo, subito spiantadissimo, cerca di offrirle non potendo fare altro, la sua incondizionata protezione. Il cavaliere di Ripafratta, insultato sdegnosamente dalla bella locandiera, che pure alloggia nella locanda, non degna neppure di uno sguardo la graziosa Mirandolina che, dal canto suo, cerca tuttavia di conquistarlo. Da questa curiosa situazione nascono gelosie e liti fra tutti gli ospiti della locanda, complicate dalla presenza delle due commedianti Ortensia e Dejanira. Finalmente, Mirandolina riesce a calmarli tutti e a metterli quieti d'accordo, facendo sapere che essa sposerà il suo giovane e affezionato, nonchè innamorato, cameriere Fabrizio. Ai preziosi doni del non reca che rassegnare alla ritirata.

Ore 22: Fuligginosa Italia: avvenimenti di casa nostra e fuori - 23,15: Giornale - Musica da ballo - 24: Ultime notizie.

SECONDO PROGRAMMA (Torino II, m. 207,3; Torino m. 1. II; Alessandria, Biella, Cuneo m. 280,1) — Ore 14: I nostri cantanti - 14,30: Giornale - 14,40: Discorama - 15: Album di canzoni - 15,30: Giornale - 16,40: Ricreazione in intervallo - 18: Il programma delle quattro - 17: Intervallo.

Ore 17,30: Da Castagneto Carducci la Radiorquestra presenta e il violino Jukebox» - 18,30: Giornale - 18,35: Un quarto d'ora di novità - 19,50: Tuttamusica - 19,30: Ritmi in tasca - 20: Radiosera - 20,20: Hit-Zag.

Ore 20,30: Mike Bongiorno presenta: Studio 1, chiama X: gioco musicale a premi. Orchestra diretta da Gianfranco Intra. Realizzazione di Adolfo Perani - 21,30: Radiosolo - 21,45: Musica nella sera - 22,45-23: Ultimo quarto - Notizie di fine giornata.

MERCOLEDI' 28 MARZO

PROGRAMMA NAZIONALE — Ore 8: Giornale - 8,30: Omnibus (prima parte) - 10,30: La radio per le scuole - 11: Omnibus (seconda parte) - 12: Recreatime - 13: Giornale - 13,20: Il microsolco napoletano - 14: Giornale - Borsa Milano - 15,15: Conversazioni per la Quaresima - 16: Programma per i piccoli - 16,45: Università Marconi - 17: Giornale - 17,30: Classe Unica - 18,30: La ronda delle arti - 20,30: Giornale - 21,05: Tribuna politica - 22,30: L'Appredo - 24: Ultime notizie.

SECONDO PROGRAMMA — Ore 8: Notizie del mattino - 10: New York-Roma-New York - 11: Musica per voi che lavorate - 12: Il signore delle 13 - 13,30: Giornale - 14: I nostri cantanti - 14,30: Giornale - 15,15: Fonte viva - 15,30: Giornale - 16: Il programma della quarto - 17,30: «Giada verde», radiodramma di O. Barzini - 18,30: Giornale - 18,50: Tuttamusica - 20: Radiosera - 20,20: Canzoni per l'Europa - 21,30: Radiosolo - 21,45: I concerti del Secondo Programma - 22,45: Ultimo quarto - Notizie di fine giornata.

La moda

Successo del vestito con stola

Forse dipenderà dalla diffusione del condizionamento dell'aria negli alberghi e nei mezzi di trasporto oppure sarà l'effetto della rinnovata popolarità dei vestiti senza maniche, sta di fatto che il vestito con la stola sarà in gran voga anche nella prossima stagione. Esso è, in ogni caso, due volte più utile del solo vestito. Nella bella stagione, la stola protegge le spalle dal sole nelle ore diurne e ripara dalla brezza durante la sera. Essa è molto graziosa nell'effetto e, infine, dà un aspetto di maggior completezza al vestito.

Nelle collezioni per l'estate, sono molti gli abiti di cotone e di lino con la stola armonizzante. Soventa, la stola ripetono qualche motivo del vestito. Di sono entrambi dello stesso colore, la stola è fodorata di un tessuto di colore contrastante. In genere, si adotta in essa qualche striatura-gemma. alla ad indicare che la stola è stata studiata per completare il vestito. Nel modello qui raffigurato, stola e vestito sono di colore rosso vivo ed in entrambi appare il motivo di tre strisce orizzontali blu marino. Creato da Trigère e realizzato con lino tessuto a mano e lana leggera, il costume è molto adatto per la sera, nelle giornate fredde, e di giorno, alla fine della primavera. Il vestito, senza maniche, è una semplice tunica nella quale l'effetto della vita segnata alta è dato dalle strisce orizzontali.

La salute

Come si supera l'infarto

«Che cosa avviene nel cuore — chiede il signor G. S. — quando si guarisce da un infarto? Come ci si deve comportare dopo la guarigione?». Il comune attacco cardiaco causato dall'occlusione di un'arteria coronaria provoca la morte di una porzione del tessuto muscolare del cuore. Usualmente, la porzione lesa ha la superficie di una monetina. Dopo una decina di giorni, la lesione comincia a guarire e, in giro di sei settimane, essa è costituita da un robusto tessuto cicatriziale.

Di solito, i medici consigliano altre sei settimane di riposo, nel corso delle quali il paziente farà esercizi graduali, per ridare tono al muscolo cardiaco.

Se, successivamente, il paziente pensa d'aver ancora bisogno di riposo, si tratta certamente di una reazione emotiva, sempre che la malattia non sia complicata da manifestazioni di psiconevrosi, nel qual caso la guarigione è molto più lenta.

L'esperienza insegna che coloro che ritornano al lavoro dopo la guarigione da un attacco cardiaco vivono più a lungo di quelli che rimangono a casa, in stato d'apprensione. Peggio ancora se l'appregione è nutrita anche dal medico curante, non soddisfatto dell'elettrocardiogramma registrato a guarigione avvenuta. La pratica clinica conferma che non sempre l'elettrocardiogramma ritorna normale, sebbene la guarigione del muscolo cardiaco sia completa.

Anemia aplastica

«Una persona di mia conoscenza — scrive la signora Angela A. — è sofferente d'anemia aplastica. Vorrei qualche notizia su questa malattia». Si tratta di una forma d'anemia nella quale i globuli rossi mutano ad un ritmo normale, ma non sono sostituiti abbastanza rapidamente da altri nuovi. Le cause dell'anemia aplastica primaria non sono conosciute, mentre nella forma secondaria la produzione di sangue può essere turbata da medicine, prodotti chimici e radiazioni.

Rallentare i progressi dell'artrite

«So bene — ci scrive un lettore — che non ci sono cure per guarire l'artrite, ma c'è qualche modo per ritardarne i progressi?». Il modo migliore per ottenere questo risultato consiste nel non affaticare le articolazioni interessate e mantenersi, per il resto, in buona salute. Occorre quindi una dieta equilibrata, almeno otto ore di riposo ogni notte, evitare infezioni e fare dell'esercizio fisico, senza sforzare in causa le articolazioni malate.

Una dieta monotona

«Ho 45 anni — ci scrive il signor T. — e poichè vivo solo i miei pasti finiscono per essere sempre uguali: riso, patate e carne. Faccio bene a continuare così?». No. La dieta non è equilibrata se mancano totalmente verdura e frutta. Queste debbono essere particolarmente abbondanti quando si è raggiunta la mezza età.

La bellezza

Qual è il vostro «quoziente»?

E' un po' di moda, oggi, valutare le qualità positive e negative di una persona, sulla base delle risposte che vengono fornite ad un certo numero di domande accuratamente scelte. Qualche volta si tratta di un giochetto che dovrebbe rivelarci, ad esempio, se siamo prodighi, parsimoniosi od avari, se previdenti oppure no, e così via. Qualche altra volta si tratta di una indagine seria, quale quella svolta dagli psicologi per determinare il livello (il cosiddetto «quoziente») dell'intelligenza.

Le domande che noi oggi rivolgiamo, e alle quali dovete rispondere con tutta sincerità, vi permetteranno di scoprire manchevolezze ed errori nella cura per la vostra bellezza. Se tutte le vostre risposte saranno «sì», il vostro quoziente di bellezza è molto elevato. Ogni risposta negativa indicherà un vostro punto debole.

Seguite una dieta equilibrata ed evitate gli stravizzi folli?

Vi astenete dall'applicare il trucco, se l'epidermide non è perfettamente pulita?

Sapete quali sono le piccole imperfezioni del vostro volto ed avete imparato a minimizzarle con un trucco correttivo?

Cercate sempre di valorizzare le vostre caratteristiche migliori?

Tentate sempre d'adattare al vostro tipo di bellezza le novità nel campo del trucco?

Modificate l'intensità del trucco a seconda delle ore della giornata e delle occasioni?

Cambiate il trucco con la stagione: volto pallido d'inverno, abbronzato d'estate?

La sera, rimuovete ogni traccia di trucco ed applicate una crema emolliente o una lozione astringente, a seconda del vostro tipo di pelle?

Spazzolate con cura i capelli ogni sera?

Lavate la capigliatura almeno una volta la settimana o più frequentemente se i capelli sono oleosi?

Ricevete di rollio dei complimenti per la vostra acconciatura?

Ritenete d'essere più attraente e più curata nel vestire di cinque anni fa?

A voi le risposte...

(Copyright della «Chicago Tribune» e di «Stampa Sera»)

ANNUNCI ECONOMICI

DOMANDE IMPIEGO L. 80 per parola

(Continua da pag. 9)

IMPIEGATO diplomato libero pomeriggio offresi per lavori ufficio. Scrivere: «Pubblicità Stampa 3445 — Torino». A27226

ISTITUTRICE diplomata scuola Tronio, con esperienza cerca sistemazione. Scrivere: «Pubblicità Stampa 3421 — Torino». A28572

LAUREATO Farmacia, esperienza, cerca qualunque proposta, scopo gli permetta lo studio economico. Scrivere: «Pubblicità Stampa 3002 — Torino».

LICENZA liceale, maggiorenne, corrispondente inglese nozioni dattilografia e ufficio, impiegherebbesi. Tel. 898-393.

NEO ragioniere specializzabbesi ufficio contabile o lavori ufficio, anche sede industriale preferibilmente zona Torino-Rivoli. Scrivere: «Pubblicità Stampa 4085 — Torino». A28630

PERITO agrario, buona conoscenza inglese, occuperebbesi ovunque, anche prima pratica agraria. Telefonare 70-435.

PRATICISSIMA lavori ufficio capace sbrigo lavori antiquario letteratura stenodattilo impiegherebbesi. Telefonare pomeriggio 282-478. A27715

RAGIONIERA primo impiego occuperebbesi presso sede ditta o ufficio anche mezza giornata. Telefonare 290-792.

**RAGIONIERE LUNGA PRATICA AMMINISTRATIVA CONTABILE CON SPECIFICA COMPETENZA BANCARIA TRIBUTARIA ASSICURATIVA, PRESENZA, CULTURA, AUTO PROPRIA, ESPERTO LAVORO ORGANIZZAZIONE, ABILE TRATTATIVE ANCHE LIVELLO ELEVATO, REFERENZIATO, OFFRESI MANSIONI ADEGUATE, SCOPO SISTEMAZIONE, DISPOSTO TRASFERIRSI. SCRIVERE: «PUBBLICITA' STAMPA 4230 — TORINO».

SEGRETARIO ufficiale offresi. Telefonare 661-765. A28374

SIGNORINA graziosa offresi cassiera o commessa. Scrivere: «Pubblicità Stampa 1005 — Torino». A28268

SIGNORINA studi commerciali primo impiego occuperebbesi presso sede ditta anche mezza giornata. Tel. 290-797.

SIGNORINA quindicenne pratica ufficio offresi eventualmente. Telefonare 762-933. A28726

SIGNORINA diplomata pratica stenodattilografia lavori ufficio occuperebbesi scopo miglioramento presso sede industria. Massima responsabilità. Scrivere: «Pubblicità Stampa 9311 — Torino».

SIGNORINA pratica libri paga contributi fatturazioni offresi ore libere. Telefonare 364-146. A28309

SIGNORINA ventiduenne veloce stenodattilografa pratica ufficio occuperebbesi sede ditta. Telefonare 432-823.

STAMPAGGIO termoindurenti estrusore termoplastici tecnico specializzato millesimo offresi sede ditta per eventuali impianti. Massima referenza. Telefonare 538-058 A27085

STUDENTESSA liceale impiegherebbesi mezza giornata apprendista lavori ufficio. Telefonare 536-394. A28850

UNIVERSITARIA insegnante artistica cerca occupazione saltuaria presso architetto. Telefonare [illegible] (ore pasti).

VENTENNE pratica lavori ufficio occuperebbesi mezza giornata. Tel. 384-936.

VENTIQUATTRENNE dattilografa contabilità pratica lavori ufficio offresi. Telefonare 291-493. A28755

VENTITREENNE, serio compedato, IV ragioneria, referenze ottime, offresi. Telefonare 687-157. A28064

VOLENTEROSO ventenne militesente Lleco massimo offresi subito qualunque impiego anche di fattorino. Ottima referenze. Telefonare 870-093. A28780

OFFERTE IMPIEGO L. 110 per parola

A.A. SOCIETA' assicura stipendi 25-40 anni, buona cultura, anche liberi pomeriggio. Rivolgersi via Garibaldi 69, 1° piano ascella. 29

AD elementi ambosessi disposti istituire seria redditizia carriera settore produzione, importante Compagnia offre possibilità stabile sistemazione. Richiesta inquadramento categoria, superato breve periodo prova. Presentarsi ore ufficio Piazza Chiesa 12, 1° piano, rag. Bosogno

AGENZIE [illegible] cerca abile giovane stenodattilografa per ufficio sinistri. Telefonare 53-695. A3722

AMERICANI apprendisti ai impiegati, [illegible]. Stabilità occupazione, carriera. Telefonare [illegible] A28715

ASSUMIAMO, su richiesti titoli, personale residente Torino, età 25-30 anni, per incarico facile e dilettevole da effettuarsi nell'ambito cittadino. Richiedesi presenza e facilità eloquio. Scrivere: «Pubblicità Stampa 432 — Torino».

ASSUMIAMO cinque elementi residenti Torino, specializzati per assicurazioni sulla invalidità, ottime condizioni, lavoro entusiasmo, riservato, massima riservatezza. Scrivere: «Pubblicità Stampa 473 — Torino». 1273

AZIENDA commerciale cerca giovani collaboratori con patente per avviare cespiti produttivi, anche prima esperienza. Richiedesi presenza, buon grado cultura. Telefonare 537-965. A36789

AZIENDA commerciale cerca signorina anche prima impiego, stenodattilo, per occupazione continuativa. Tel. 647-955.

AZIENDA commerciale zona Rossi cerca pratica fatturazione corrispondenza archivio. Telefonare 894-817. A27167

AZIENDA importante cerca impiegata stenodattilo, bella presenza, libera subito. Manoscritture dettagliando età, studi e precedenti impieghi a: «Pubblicità Stampa 6265 — Torino». A27862

CAMICERIA ingrosso cerca commessa, dattilografa libera bella presenza. Scrivere: «Pubblicità Stampa 2404 — Torino». A28541

CERCASI apprendista apprendisti corriere davanzali, anni 15-16, presentarsi Fabbrica ceramica, via Lucera 16. 23

CERCASI diplomata veritiera, bella presenza, per segreteria. Presentarsi mattino: Sesi, Francesco da Paola 45.

CERCASI modella non professionista, foto pubblicitaria. Scrivere: «Pubblicità Stampa 4024 — Torino». A28514

CERCASI ragioniere massa età per officina riparazioni autocarri. Telefonare 372-613 A27112

CERCASI ragazza oppure ragazzo bella calligrafia, intelligente primo impiego. Ragguagliarsi: Calandra 12. A27686

CERCASI commessa o barista. Telefonare 693-001. A26161

CERCASI dattilografa per segreteria. Massena 7, Torino.

CERCASI giovane dattilografa primo impiego. Telefonare [illegible]

CERCASI impiegata 16-18enne avviamento commerciale. Via Cavour 50, Collino. A28450

DATTILOGRAFA aiuto contabile assumesi, referenze Prima manoscritto a: «Pubblicità Stampa 5293 — Torino».

**DESIGNATORI MILITESENTI PRATICA ATTREZZATURE STAMPI LAMIERA ASSUME INDUSTRIA MECCANICA ZONA SAN PAOLO. MANOSCRIVERE DETTAGLIANDO ETA', CURRICULUM. PRETESE A: «PUBBLICITA' STAMPA 5193 — TORINO». A28031

DIREZIONE compagnia assicurazioni tradizionale qualifiendi fedeli Chieri, Moncalieri, Chivasso, Susa, Rivoli, Cirié per incarico agenzie. Scrivere: «Pubblicità Stampa 6156 — Torino».

ENTE ricco assume ambosessi per lavoro organizzato, ben retribuito. Presentarsi lunedì ore 16-18, via Roma 101 piano III. INA-CAP. 1273

FABBRICA ceramiche cerca decoratrice provetta. Telefonare 773-484. 32

**GERMETEL SONO MESSERTI DI IMPORTANTE INDUSTRIA PER CARTIERE NUOVO STABILIMENTO SCRIVERE: «PUBBLICITA' STAMPA 4006 — TORINO». A28198

GIOVANE, [illegible] disegno, conti progetti, analisi tempi, cicli corsa ufficio tecnico. Telefonare 683-270.

GIOVANE stenodattilografa, buona conoscenza inglese o dialetto inglese [illegible] Telefonare 77-380 A27491

GIOVANI MOLTO GRADO [illegible] TECNICA CONOSCENZA DISTORO ASSUME INDUSTRIA MECCANICA ZONA SAN PAOLO PER UFFICIO PROGRAMMAZIONE EMPI METODI PRESENTARSI VIA [illegible] 34. [illegible]

GRANDE INDUSTRIA METALMECCANICA CERCA PERITO ELETTROTECNICO CON ESPERIENZA IN IMPIANTI E DISTRIBUZIONE ENERGIA ELETTRICA ENTRO STABILIMENTO INDUSTRIALE. SCRIVERE: «PUBBLICITA' STAMPA 2436 — TORINO».

GRANDE INDUSTRIA METALMECCANICA CERCA TRADUTTORI TECNICI BILINGUE CON PERFETTA CONOSCENZA TEDESCO. SCRIVERE: «PUBBLICITA' STAMPA 2436 — TORINO».

GRANDE Società assume, previo breve periodo di istruzioni, n. 10 elementi buona cultura, militesenti, buona residenza Torino, ottimi [illegible], anche non pratici ma predisposti trattazione affari, di ottimo aspetto, serio, redditizia carriera ispettivo. Scrivere: «Pubblicità Stampa 243 — Torino». 1230

MOSTRA dalla presenza, perfetta conoscenza francese inglese possibilmente anche tedesco, cerca importante Società sudalpina per servizi turistici. Scrivere indicando luogo e data di nascita a: «Pubblicità Stampa 8295 — Torino».

IMPIEGATA referenziata, pratica lavori ufficio rapp. automobili cerca sede ditta. Telefonare 81-938. 37

IMPORTANTE azienda metalmeccanica torinese cerca disegnatore attrezzature tessili meccaniche pratica tricotaggio. Adeguata condizioni. Dattiloscrivere ed, posti occupati, referenze prodotte. Scrivere: «Pubblicità Stampa 4134 — Torino».

IMPORTANTE Società marca radiofonica precisa, pratica lavori ufficio, cerca rappresentare Olivetti Audit 512. Indicare età, referenze, posti occupati. Scrivere: Casella postale 376, Torino.

IMPORTANTE industria chimica cerca urgentemente impiegata pratica lavori [illegible] per propria filiale Torino. Telefonare 597-763. A28061

IMPORTANTE fabbrica di birra ricerca direttore commerciale: esigonsi requisiti primordiali, dettagliare curriculum, referenze e pretese. Scrivere: «Pubblicità Stampa 479 — Torino». 23955

INDUSTRIA cerca magazziniere e stenodattilo inglese, [illegible] calligrafia. Telefonare 519-122. A27760

**INGEGNERI GIOVANI CERCA GRANDE INDUSTRIA MECCANICA PER QUADRI OFFICINA, STABILIMENTO IN PROVINCIA DI TORINO. OTTIME POSSIBILITA' DI CARRIERA. SCRIVERE PUBBLIMAN GABELLA [illegible] PINEROLO

OPERATORE ROTAPRINT, MULTILITH, AIUTANTE MACCHINE OFFSET CERCA URGENTE YASMINO, VIA LAGRANGE 2. 30435

ORGANIZZAZIONE NEGOZI TORINO CERCA RAGIONIERE-A CONSUMATA PERSONA PRATICA CONTABILITA' CLIENTI. INDIRIZZARE NEGOZI, VIA PIETRO MICCA 4. A28345

PERITI [illegible] tessili qualifi elettrici. Scrivere: «Pubblicità Stampa 1007 — Torino».

PRIMARIA industria dolciaria cerca sicilio per proprio nuovo negozio centrale. Torino, [illegible] impiegata ventitreenne-trentenne con familiare qualche anni personale collaboratrice selezionata. massima riservatezza, domanda manoscritta. Scrivere: «Pubblicità Stampa 404 — Torino».

PROPAGANDISTA referenziatissima si [illegible] possibilità lunga periodo aumento. Telefonare 690-909. A28724

RAGIONIERE possibilmente dattilografo cerca società per mansioni aiuto contabile. Dattiloscrivere età, impegni militari, referenze. Scrivere: «Pubblicità Stampa [illegible] — Torino». A27804

RISPETTO buona presenza, cultura, patente internazionale passaporto desidera [illegible] occupazione dattorino, disposto anche oltre provincia. Scrivere: «Pubblicità Stampa 2500 — Torino».

SIGNORA libera cercherebbesi assistenza bambino-a. Telefonare 872-977.

SISTEMISTA diplomato cercherebbesi [illegible] serietà. Telefonare [illegible]

SIX agente [illegible] offresi mansioni fedeltà anche manutenzione. Telefonare 276-362. A28516

SIX cambiatore telecentralista cercherebbesi come sorvegliante [illegible] riferiti Scrivere: «Pubblicità Stampa 2628 — Torino». A27196

TAMIGLIA sarda moglie ragioniere, marito orto-frutticoltore giardiniere, due figlie grandi, referenziati cercano servizio subito dintorni Torino. Scrivere Deriu, via Cesare Balbo 6, Torino. A29965

UOMO massaia offresi qualsiasi lavoro. Scrivere: Fois Efisio, via San Quintino n. 56 bis, Torino. A27343

VENDITA via piemontese offresi come fattorino imballatore presso ditta. Telefonare 20-573 dalle 9 alle 12, dalle 18 alle 19 A28420

VENDITRICE seria, donna offresi presso negozio o sartoria. Telef. 788-414.

VENDITRICE [illegible] lunga pratica. Telefonare 260-313. A28535

VENDITRICE cinematografico cabina, anni 30, profonda conoscenza impianti proiezione, disposta anche trasferirsi. Telefonare 482-734. Scrivere: «Pubblicità Stampa 2950 — Torino». A27920

VENDITRICE libero subito offresi. Telefonare 553-546 ore pasti. A27526

VENDITRICE elementare offresi presso da villa in Riviera Ponente at piccoli lavori giardino. Scrivere: «Pubblicità Stampa 1008 — Torino». A28378

VENDITRICE pratico elettricità meccanica occuperebbesi mezza giornata. Scrivere: «Pubblicità Stampa 6252 — Torino». A27850

VENDITRICE guardarobiera offresi mezza giornata mattina. Scrivere: «Pubblicità Stampa 4097 — Torino».

VENDITRICE [illegible] offresi. Scrivere: «Pubblicità Stampa 2155 — Torino». A27495

OFFERTE LAVORO L. 110 per parola

BALIA cercasi massima referenze controllabili per bimbo 8 mesi, villa vicinanze Torino. Telefonare mattino 8-10 455-677. A27671

BAR cerca ragazza referenze, anche vitto, alloggio. Telefonare 280-206.

BARBIERE abilissimo moderno cercasi paga massima. Telefonare 738-553.

CARROZZERIA Arnuzi Romolo e C., via Spalato 42. Assume falegname e verniciatori. Non presentarsi se non qualificati. 916

CARROZZERIA [illegible] provetti operai verniciatori. Telefonare 372-864.

CARROZZERIA riparazione automobili cerca falegname montatore e aiutante verniciatore, possibilmente giovani. Via [illegible] Donato 79. 15

CERCANSI [illegible] specializzati specializzati cementisti saldatori e lamatori. Tel. 341-061.

CERCANSI apprendisti meccanici. Fassetta, corso Giovanni 30 A.

CERCANSI elettricisti possibilmente con patente. Telefonare 341-061.

CERCASI aiuto cameriera pratica panetteria Via Bruzolino 77. A26186

CERCASI apprendista aiutante sarto come o donna. Tel. n. 488-217.

CERCASI apprendista commesso panetteria. Via Nizza 18, Torino. A27074

CERCASI [illegible] pensionato, solo, disposto trasferirsi per custodia alberghetto Telefonare 371-977, ore 13-15.

CERCASI cuoca referenziata dalle ore diciotto alle undici, per sabati soli zona via Della Rocca. Buon salario. Telefonare 688-488, dopo ore quindici.

CERCASI donna servizio massima 45enne vitto alloggio stipendio. Presentarsi dalle 18 alle 23 Gral Torino Rent, Lungo Dora Agrigento 18, Torino.

CERCASI donna telefono giornata 8-19 ottima retribuzione. Tel. 486-825.

CERCASI donna telefono facile lavoro continuativo multinata. Tel. 536-822.

CERCASI maglierista abile. Tel. 384-831

CERCASI operaio falegname. Ciavarella, via Orvieto 13. - A26410

CERCASI poliziotto o aiuto, e meccanico poliziotto. Tel. 818-015.

CERCASI personale femminile pratico, e apprendiste macchine da cucire - e motore. Telefonare 890-566. A26347

CERCASI sistemi pubblicistica, donne ritto, alloggio, stipendio. Delmonte, via Parini 10. Telefonare 40-448. 183

CERCASI referenziata media età per persona sola massima serietà, trattamento familiare. Scrivere: «Pubblicità Stampa 6333 — Torino». A25338

CERCASI vendito aiutante pasticciere, referenziato, apprendista commesso bella presenza. Confetteria Platisch, corso Vittorio 76. A28553

CERCASI stenotipia. Telefonare domenica ore 10-12 581-278. A26572

CERCASI tubista fino massimo stipendio. ENALD, via Bartolomeo 38, telefono 45-978. A25345

CERCASI tubista referenziata dalle 7,30 alle 18. Ottimo stipendio. Telefonare 581-035. A28377

CERCASI vetrocentri specializzati, motoristi, massimo trattenni militesenti. Presentarsi martedì: Scal, Francesco da Paola 45. 239

CERCASI tubista referenziata fissa ed altro mattino zona Gran Madre. Telefonare 86-158. A25321

CERCASI tubista a giornata. Telefonare [illegible] A27858

CERCASI signora lavorante pettinatrice e manicure, ottima retribuzione. Telefonare 772-273. A28326

CERCASI volenterose barista giovane. Telefonare 783-233, 781-098.

COMMERCIA [illegible] cereali. Panificio Delendi, via Monte Fabrial 106.

CONIUGI soli casa signorile, cercano tuttofare e aiutata domestico. Esigonsi referenze. Trattamento ottimo. Telefonare 586-916. A26884

CONIUGI soli cercano tuttofare fissa referenziata. Telefonare 594-002.

DITTA cerca apprendisti, età non superiore anni 16. Telefonare 80-533.

DOMESTICA tuttofare con patente cercasi. Telefonare 45-342. A27964

DONNA fino massa età cercano coniugi anziani. Telefonare 587-688. A25710

DONNE pratiche presso cercasi. Clivo, Grimaldi 71. A26510

DUE brave ragazze, anche campagnole, 16-20enni, fisse o stagionali cerca albergo importante centro turistico. Scrivere: «Pubblicità [illegible] 2376 — Torino». A26326

FAMIGLIA 4 persone cerca aiuto cameriera referenziata Tel. 743-673.

FATTORINO aiutato militesente, pratichino città, cercasi. Telefonare dalle 10 alle 12 ai 46-954. A26348

FATTORINO Lloma patente Ape cercasi casa discografica. Presentarsi via Assietta 17 ore 9-10, 18-19. A26379

FONDERIA primo cerca apprendisti formatori a mano. Presentarsi via Stramiglio 8. A25342

IMPORTANTE azienda cerca per buone doti ex sottufficiale carabinieri o polizia in pensione. Trattamento adeguato. Indirizzare domanda manoscritta a: «Pubblicità Stampa 8291 — Torino».

IMPORTANTE ditta impianti termosanitari cerca volenterosi ragazzi 15-17enni residenti Torino con famiglia per apprendistato sicuro operai. Telef. 780-808.

IMPRESA edile cerca muratore qualificato e manovale. Tel. ore pasti 882-168

INDUSTRIA cerca ragazzo meccanico. Retribuzione sindacale. Tel. 588-534.

LA King George assume ragazze macchinista per confezioni in seta. Telefonare 32-562 via Arienta 2 A26378

MAGLIERISTE rettilineo, rimagliatrici piatto, rammendatrici economici pago massimo. My Baby, Tesoro 33. 158

MANICURE per uomo cercasi, Nizza 63, Telefonare 532-774 A28464

MARSUALI volenterosi cercansi Cinzano via Bolfiolli 23, zona Mercati.

PASTICCIERE abile cercasi subito, Arborio di Sarmano 42. A25891

(Continua a pag. 11)

BAMBINI e JET a Bangkok

È toccato a una Compagnia italiana il merito di promuovere il primo incontro, negli aeroporti più famosi del mondo, tra alcuni gruppi di bambini e i moderniessimi aerei intercontinentali. Tre bambini di Bangkok sono stati accompagnati, per la prima volta, all'aeroporto "Don Muang" per trascorrervi una giornata a disegnare e dipingere i Jet dell'ALITALIA in partenza da Bangkok. Chitr Panarachin, di dieci anni; Waritta Panarachin, di otto; Chuen Chitr Jotikasthrira, di quattro.

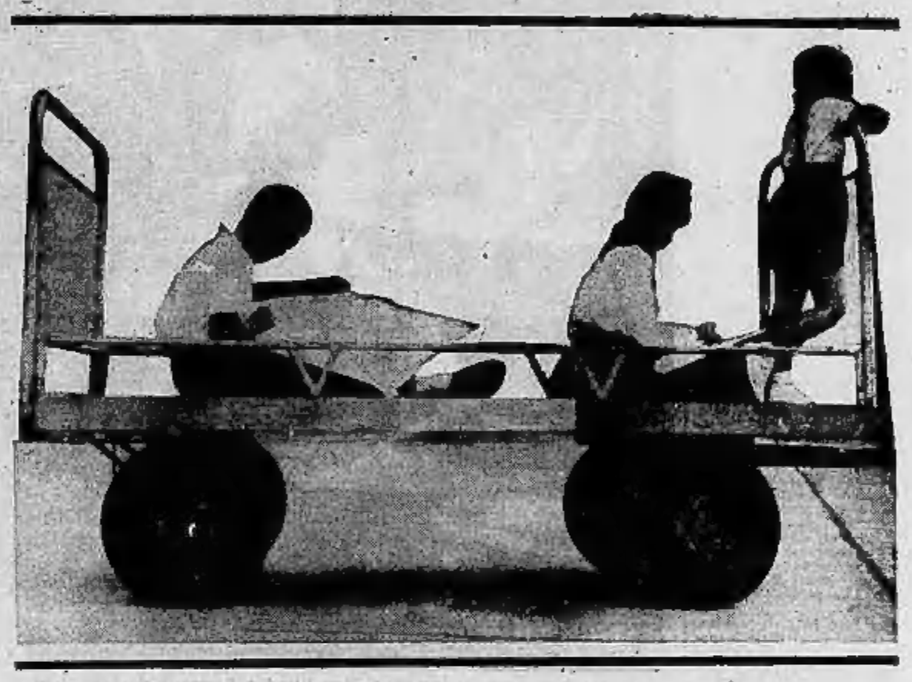

DA ORIENTE A OCCIDENTE

Tokyo, Hong Kong, Singapore, Léopoldville, Chicago: queste le nuove destinazioni dell'imminente programma di espansione delle ali italiane nel mondo. L'ALITALIA, con la sua rete estesa su tutti i continenti, con la modernità della sua organizzazione e dei suoi mezzi, diminuisce il tempo e le distanze, allarga il raggio di azione e gli interessi di tutti coloro che devono essere rapidamente ovunque.

Dal 1° aprile:
Roma-Milano-Montreal-Chicago
Roma-Léopoldville-Johannesburg
Roma - Teheran - Karachi - Bombay - Bangkok - Singapore - Sydney
Dal 20 maggio:
Roma - Teheran - Karachi - Bombay - Bangkok - Hong Kong - Tokyo

ALITALIA

Uomini e macchine. DC-8 e Caravelle, due Jet tra i migliori del mondo nelle mani risolute di uomini sani, di severa cultura tecnica, di grande senso di responsabilità, di lunga e ammirata esperienza di volo.
Viaggerete da signori. Prontezza, rispetto, riserbo e amabilità non convenzionali, dal primo momento del viaggio fino al saluto della destinazione: questa è la parola d'ordine del Servizio Freccia Alata, vanto dell'ALITALIA.
Tariffe convenienti. Per ogni circostanza, una esposizione, una fiera campionaria, una manifestazione sportiva o artistica, un viaggio in comitiva o con la propria famiglia, l'ALITALIA vi offre le tariffe più convenienti. Per turisti, per emigranti, per uomini d'affari, l'ALITALIA propone la soluzione più economica.
Dai vetri soffiati alle turbine... dagli scenari d'opera ai prodotti chimici, dalle primizie ai più celebri quadri, ai cavalli da corsa, alle automobili, ai più piccoli souvenirs: qualsiasi carico delicato, ingombrante o prezioso può essere spedito da una città all'altra, da un continente all'altro, in speciali imballaggi e a tariffe convenienti con puntualità, sicurezza, semplicità.
Programmate i vostri viaggi. Non è moderno, non è intelligente partire alla ventura, viaggiare con la testa nel sacco. Programmate i vostri viaggi: conoscerete meglio gente e paesi, starete al livello della civiltà delle macchine e della organizzazione dei tempi moderni. Basta un programma, un consiglio chiesto al vostro Agente di viaggio.

ALITALIA E' IN TUTTA ITALIA VA IN TUTTO IL MONDO

Rete Intercontinentale

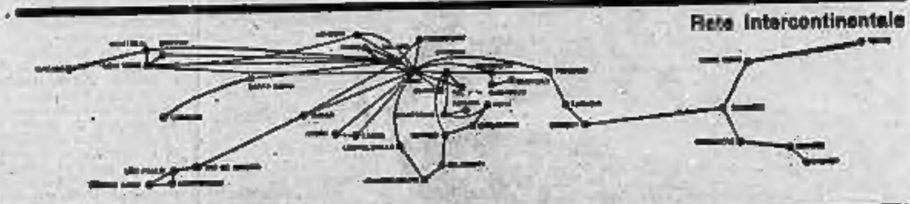

48 nazioni, 76 città, 18.000 agenti di fiducia in tutto il mondo

ULTIME NOTIZIE

Dopo la tragica sparatoria di ieri "voluta,, dall'Oas

Ad Algeri e Orano gli ultras stanno per scatenare nuovi tumulti

Le strade delle due città presidiate da truppe in assetto di guerra che hanno l'ordine d'impedire qualsiasi manifestazione - Ad Orano è stato proclamato uno sciopero generale che sfocerà in un corteo verso il palazzo del governo - Stamane iniziano la loro attività le Corti marziali contro il terrorismo

Nostro servizio particolare

Algeri, martedì sera.

Algeri è ancora sotto lo «choc» del massacro avvenuto ieri nel centro commerciale della città dove in dieci minuti sono stati uccisi 50 coloni europei ed altri 200 sono stati feriti.

La autorità affermano che i morti sarebbero stati «soltanto» 25 ma le notizie raccolte negli ospedali hanno confermato che nella tragica sparatoria di rue d'Isly, davanti alla posta centrale, 50 persone hanno perso la vita (e il numero è ancora destinato a salire perchè alcuni dei feriti sono in condizioni disperate).

In rue D'Isly i soldati hanno aperto il fuoco quando hanno temuto di essere travolti da una folla di 500 dimostranti che avanzava minacciosamente verso di loro inneggiando all'Algeria francese. La truppa, composta in gran parte di «harkis» musulmani, ha dapprima sparato in aria, poi ha abbassato le canne dei mitra sulla folla ed ha sparato a zero.

La preoccupazione che oggi abbiano a ripetersi episodi del genere è vivissima e le autorità hanno preso tutte le precauzioni possibili per evitare che siano usate le armi a parlare.

Ogni strada, ogni piazza di Algeri è sorvegliata da reparti di polizia e dell'esercito in assetto di guerra i cui comandanti hanno l'ordine di sciogliere qualsiasi assembramento: si teme che prima di sera i coloni tentino qualche spettacolare dimostrazione.

Quella di ieri è stata per l'Algeria una delle giornate più tragiche: allo cittime di rue D'Isly si sono infatti aggiunte quelle degli attentati commessi dagli uomini dell'Oas in diverse località. A Algeri hanno ucciso 14 arabi, a Orano 8 e altro sangue hanno sparso in diversi centri minori del territorio. Quasi nuovi assassinii portano il bilancio complessivo del terrorismo in Algeria dal 1° gennaio ad oggi alla cifra di 2167 morti, cui vanno aggiunti 4336 feriti.

Orano si è svegliata in un clima di estrema tensione: nel pomeriggio viene attuato uno sciopero generale con l'immancabile strascico di manifestazioni e cortei che potrebbero determinare nuovi sanguinosi scontri. Dalle ore 13 alle ore 18 tutte le attività rimarranno bloccate: l'Oas ha «ordinato» alla popolazione di raggiungere il palazzo del governo per esprimere la propria «indignazione per i fatti di Algeri».

Stamane in Algeria si svolgono tra l'altro le prime udienze delle Corti marziali riunite per giudicare gli elementi dell'Oas.

Proprio ieri sera il generale di Algeri, rivolgendo un appello alla popolazione per invitarla a non obbedire agli ordini dell'Oas, ha reso noto che negli ultimi giorni sono state fermate 3368 persone. I fermi sono avvenuti soprattutto nel corso dei rastrellamenti e delle perquisizioni nei quartieri di Bab el Oued dove pure caduta nelle mani della polizia un'ingente quantità di armi e munizioni dell'armata segreta di Salan.

Il discorso pronunciato ieri sera dal generale De Gaulle è passato in Algeria quasi inosservato: nel territorio sorda/ricano la parola è ormai definitivamente alle armi e sono poche le persone disposte ancora ad ascoltare discorsi.

u. p.

Soldati francesi in pieno assetto di guerra a Bad-el-Oued, ad Algeri, ove ieri la «marcia pacifica» dei civili europei in favore del quartiere assediato si è trasformata in tragedia (Telefoto a «Stampa Sera»)

ULTIMA ORA

L'Oas a Orano spara colpi di mortaio contro gli arabi

ORANO, martedì sera.

Stamane verso le ore 11,15 diversi colpi di mortaio sono stati sparati contro il quartiere musulmano della città nuova dalle terrazze del Plateau Saint Michel, nel settore europeo della città. Non si sa ancora se vi siano vittime. L'attentato è opera dei fascisti dell'Oas.

Alle tredici ha avuto inizio lo sciopero generale di protesta della durata di cinque ore contro i sanguinosi fatti accaduti ieri ad Algeri.

In mattinata numerose grandi navi della squadra francese del Mediterraneo sono entrate nella rada di Mers-el-Kebir, pochi chilometri ad occidente di Orano. Fra le unità si trovano l'incrociatore antiaereo «Colbert» e la portaerei «Lafayette».

Ad Algeri, semiparalizzata dallo sciopero, non si sono avuti nel corso della mattinata incidenti di notevole rilievo.

Commenti critici al discorso di De Gaulle

Parigi, martedì sera.

Gli ultimi avvenimenti di Algeria sono di tale gravità da prevalere su ogni altro fatto. Per la prima volta da quando ha ripreso il potere il gen. De Gaulle deve constatare che un suo discorso passa in secondo piano.

Come scrive il giornale socialista Le Populaire *a proposito della sparatoria di ieri, «veramente la gente è stata mandata al massacro, con tanto sinismo, perchè dopo la lettera del Capo dello Stato al primo ministro e il discorso dell'alto commissario in Algeria Christian Fouchet, dopo le violenze di Bab-el-Oued e di Orano, era da prevedersi che l'esercito, disperato, non avrebbe resistito a sparare se necessario. Ed i capi dell'Oas non lo ignoravano».*

Lo sgurdo è dunque rivolto ad Algeri con una preoccupazione, perchè si teme che altri morti inutili si aggiungano a quelli degli scorsi giorni; tuttavia prevale la impressione che anche leggio l'Oas abbia perso la partita. L'opinione pubblica era insorta sull'atteggiamento dell'esercito, ma ora è convinta che esso farà il suo dovere, e ciò la rassicura.

Anche l'arresto del generale Jouhaud, reso noto a Parigi soltanto alla fine della mattinata di ieri, dopo che già era avvenuto il suo trasferimento in Francia, è accolto con soddisfazione dall'opinione pubblica.

In questo si discorso che De Gaulle ha pronunciato ieri sera per aprire la campagna del referendum dell'8 aprile, bisogna dire che ha deluso.

Il socialista Populaire *scrive che il generale De Gaulle ha chiesto con tono «monarchico» una «inalienabile personalizzazione del referendum», e a questa parola fa eco il conservatore* Le Figaro, *scrivendo: «Nella conclusione del messaggio alla nazione, il generale De Gaulle ci dà alla domanda posta sull'Algeria e che — ripetiamolo — dovrebbe riguardare soltanto l'Algeria, un carattere personale, plebiscitario, che i democratici difficilmente possono accettare».*

De Gaulle effettivamente ha detto che il «sì» dovrà essere rivolto personalmente a lui e non soltanto alla sua politica algerina, *ma a tutta la sua politica per la soluzione degli altri problemi che egli non ha enunciato. Tutti i partiti hanno già replicato attraverso i rispettivi giornali o portavoce che il loro «sì» va invece alla soluzione del problema algerino soltanto, ma non a tutto il resto della politica gollista. Il «sì» dunque trionferà certamente l'8 aprile, ma sarà alla base un equivoco.*

L. Mannucci

SCIAGURA STAMANE PRESSO MILANO

Un autista di Casale muore schiacciato al volante

Il camion che guidava, carico di sacchi di cemento, si è rovesciato contro una casa dopo un volo di 5 metri - Un guasto allo sterzo? - Ferito il secondo autista, pure casalese

Milano, martedì sera.

(c. b.) Un gravissimo incidente, nel corso del quale un autista ha trovato la morte ed un altro è rimasto ferito, è accaduto stamane alle ore 7 sul ponte di Gaggiano, che attraversa il Naviglio. Rimaneva da effettuare una seconda curva a sinistra ed imboccare la discesa che riporta sulla strada; il ponte praticamente disegna una «S».

Compiuta la brava dirittura il grosso automezzo non ha però svoltato a sinistra. I numerosi testimoni lo hanno visto proseguire dritto, sfondare il parapetto e piombare contro il muro di una casa dopo aver compiuto un volo di quasi cinque metri. Il salto è stato però compiuto dalla sola motrice perchè, in seguito all'urto contro il parapetto, il rimorchio si è staccato ed è fortunatamente rimasto sul ponte.

Il cozzo contro il muro della casa è stato terribile: la cabina di guida si è quasi completamente sfasciata mentre l'intero carico di cemento della motrice si è rovesciato. Clemente Carsano, che si trovava al volante, è rimasto ucciso sul colpo ed a fatica i vigili del fuoco sono riusciti ad estrarre il suo corpo. Il secondo autista, ora ricoverato all'ospedale di Abbiategrasso, se l'è invece cavata con ferite guaribili in venti giorni perchè, mentre la motrice stava compiendo il pauroso volo, è riuscito a balzare fuori dalla cabina.

Sul posto sono intervenuti, come si è detto, i pompieri che hanno anche provveduto a liberare il ponte dal rimorchio. Le cause che hanno provocato l'incidente non sono state ancora chiarite. L'ipotesi più probabile, a quella di un guasto improvviso allo sterzo; non è esclusa tuttavia l'eventualità di un malore o di una crisi di sonno dell'autista. Sulla sciagura è stata comunque avviata un'inchiesta.

Marito, moglie e bimbo salvati da un armadio nella casupola crollata

Il drammatico episodio è avvenuto nella notte alla periferia di Roma Causa del sinistro uno smottamento del terreno per le recenti piogge

Roma, martedì sera.

Un pesante armadio sistemato nella stanza da letto di una casupola in un quartiere periferico della città ha salvato da sicura morte i tre abitanti della misera abitazione. Si deve ad una fortuita circostanza se la cronaca non è stata costretta a registrare un'altra sciagura, a pochi giorni di distanza dalla tragedia dell'Acquedotto Felice che costò la morte di una mamma con i suoi tre figli.

Il fatto è accaduto ieri mattina verso le quattro a Valle Aurelia. La casetta, naturalmente ad un piano e composta da due locali, situata all'angolo di via delle Cameliche a ridosso di un terrapieno, era abitata da Giulio Onorati, da sua moglie Albertina Filippucci e da loro figlio Stefano, di sette anni.

La famiglia dormiva nello stesso letto quando dall'alto del terrapieno, quasi una collinetta, si è staccata una massa di terra fangosa, abbattendosi su una parte del tetto e sfondando la parete addossata al terrapieno.

I tre sono stati svegliati di soprassalto dallo scricchiolio sinistro delle travi e dallo schianto dei muri crollati giusto in tempo per vedere l'armadio a fianco del letto inclinarsi sopra di loro. L'armadio li ha salvati: inclinandosi, infatti, è rimasto incastrato fra il pavimento e la parete opposta, formando una nicchia dalla quale, con grande cautela, la famiglia ha potuto sgusciare via indenne.

I vigili del fuoco, chiamati dai vicini, sono accorsi ed hanno provveduto a puntellare quella parte del costone che minacciava nuove frane. Anche l'abituro degli Onorati è stato puntellato pur venendo dichiarato inabitabile.

Nei misteri di Parigi

Jill Haworth interpreterà la parte di «Fleur de Marie» nel film «I misteri di Parigi» tratto dal celebre romanzo di Eugenio Sue

Malati e polli bruciano in un capannone a Scalenghe

Scalenghe, martedì sera.

(c. n.) Quattromilaseicento polli e cinquantadue maiali sono arsi vivi in un incendio scoppiato questa mattina nell'allevamento di proprietà dei fratelli Francesco, Giuseppe, Osvaldo e Felice Giovannini, a Scalenghe. Venti bombole di gas liquido, scoppiate quasi contemporaneamente per effetto del surriscaldamento dell'ambiente, hanno quasi istantaneamente provocato il sinistro, con un danno che, dai primi accertamenti ancora in corso, superano i dieci milioni di lire. Una cinquantina di maiali sono rimasti ustionati, venti altri si sono salvati dandosi alla fuga per i campi.

Nel coraggioso tentativo di porre argine alla furia distruttrice delle fiamme, un vigile del fuoco, Giovanni Verdola, di 23 anni, ha riportato una grave ustione.

L'allevamento, che sorge nei pressi del passaggio a livello, consiste in un grande capannone, di 24 metri per 34, costruito circa due mesi fa. I muri sono di mattoni, il tetto e le finestre sono ricoperti di materia plastiche. Nell'interno, suddiviso in boxes, sono i polli, i pulcini, le ovaiole e i maiali. Le fiamme si sono propagate in maniera rapidissima, raggiungendo il tetto che, per circa 500 metri quadrati, è andato distrutto dalla fiamme lavalesi altissime fra lo sgomento di tutta la popolazione accorsa dopo l'allarme dato dalla signora Maria Bonetto. Sono intervenuti i vigili del fuoco di Pinerolo con un'autopompa; hanno dovuto lottare tre quarti d'ora prima di domare il rogo.

Ad un certo momento le fiamme si sono propagate al vicino cascinale del sig. Domenico Filippa che ha subito danni notevoli nonostante che anche qui i vigili del fuoco si siano prodigati senza risparmio nell'opera di isolamento e spegnimento dell'incendio.

Gli agricoltori potranno vendere i loro prodotti su tutti i mercati

Roma, martedì sera.

Il Capo dello Stato ha firmato stamane il decreto di legge volto a stabilizzare il caro-ortaggi. Il Governo presenterà il provvedimento oggi al Senato. E' stato precisato che il primo articolo del disegno di legge stabilisce che gli agricoltori potranno vendere direttamente i prodotti ortofrutticoli non solo nel comune di produzione ma anche in quelli limitrofi.

GIULIO DE BENEDETTI
DIRETTORE RESPONSABILE
REGISTRATO AL TRIBUNALE DI TORINO AL N. 1124 DELLA STAMPA

Il Presidente, il Consiglio di Amministrazione, il Collegio Sindacale e la Direzione Generale della Cassa di Risparmio di Torino prendono parte con profondo dolore alla scomparsa del

Comm. Avv. Rino Novellone Berruti

per oltre sei anni stimato Consigliere dell'Istituto.

— Torino, 27 marzo 1962.

Mobilitate per le ricerche nella notte decine di motovedette

Quindicenne scomparso in mare su una barca spinta dal vento

Il ragazzo era andato a pescare al largo di Cagliari - Il maestrale lo ha portato lontano - Dirottata una nave passeggeri per rintracciarlo - Il piccolo natante ritrovato, vuoto, nei pressi di Capo Carbonara

Nostro servizio particolare

Cagliari, martedì sera.

Per tutta la notte decine di motovedette della Marina Militare e della Guardia di Finanza alla fonda nel nostro porto sono state impegnate nella drammatica ricerca di una barchetta a remi sulla quale si trovava un ragazzo di quindici anni, Cesare Sirigu, di Quartu Sant'Elena e del quale, da ieri pomeriggio, non si sono più avute notizie.

Il giovane, verso le 15, si era spinto in barca al largo del porto per pescare ricci nella località denominata «San Pietro» e che è ritenuta molto ricca di questo prodotto ittico. Prima di muoversi dalla riva, il quindicenne aveva sistemato a bordo la sua bicicletta, poi — salutandosi con i remi — aveva raggiunto lo specchio acqueo, alto a circa trecento metri dalla riva. Secondo quanto hanno riferito alcuni pescatori alla canna, il forte vento di maestrale che spirava lungo la costa aveva investito in pieno la barca sospingendola al largo. Dalla spiaggia era stato visto il ragazzo dare mano ai remi e tentare — con ogni sforzo — di dirigere il suo piccolo natante verso terra. Un altro testimone — un pastore che pascolava il suo gregge nella zona — ha detto di avere scorto la barchetta andare alla deriva.

Non appena l'allarme era giunto alla Capitaneria di porto due veloci motoscafi si erano messi alla ricerca del ragazzo. Visti inutili i primi sforzi, una decina di motovedette avevano preso il largo: a causa del forte vento di maestrale e del mare che si andava ingrossando fino a raggiungere «forza sette», i soccorritori avevano dovuto ben presto rinunciare all'opera di ricerca rientrando in porto. A questo punto accorreva la nave-appoggio «Cavezzale» a bordo della quale si trova l'aereo «C.45» del «Centro Soccorso» di Elmas. Dirottata via-radio, la nave-appoggio estendeva la ricerche su un raggio di una ventina di miglia ma neppure essa aveva miglior fortuna. Inutile risultava anche l'opera del rimorchiatore «Ercole» della Marina Militare. Quando scendeva la sera, nessuna traccia della barca a remi era stata ancora trovata.

La Capitaneria di porto provvedeva a trasmettere l'allarme anche alle navi passeggeri che incrociavano nella zona. Il messaggio veniva ricevuto dal piroscafo «Campania Felix» ch'era partito da Cagliari verso le 17 diretto a Palermo. La motonave, abbandonando la rotta, dirigeva nonostante il mare agitatissimo alla volta della zona in cui era scomparso il ragazzo con il suo piccolo natante. Alla luce dei fari di bordo le ricerche duravano per oltre due ore finché un marinaio di guardia sul ponte superiore scorgeva, fra i flutti, una imbarcazione che andava alla deriva. La «Campania Felix» immediatamente, puntava in quel tratto di mare e un'ora dopo poteva accostare al relitto: si trattava di una barca a remi, vuota, sul fondo della quale era adagiata una bicicletta.

Il comandante del piroscafo, posto/si in contatto radio con la Capitaneria di porto di Cagliari, metteva al corrente della scoperta: si accertava così che il natante ripescato nella zona era quello del ragazzo scomparso. Del quindicenne, però, nessuna traccia. Nel tratto di mare, nel frattempo, accorrevano dodici motovedette della Guardia di Finanza e della Marina militare che, sfidando la furia degli elementi, proseguivano per quasi tutta la notte le ricerche.

Il rimorchiatore «Ercole», giunto per primo, prendeva al traino la barca puntando verso il porto. Stamane anche le altre imbarcazioni sono rientrate a Cagliari e le ricerche, anche se ormai sono pressochè nulle le speranze, riprenderanno nella mattinata avanzata. E' probabile che il quindicenne sia annegato: forse, quando ha visto che il mare ed il vento avevano ragione del suo natante, ha pensato di salvarsi gettandosi a nuoto, ma le onde lo hanno travolto.

g. f. m.

Una donna cadavere sulla spiaggia di Fregene

Trovata seminuda da un passante - Forse si tratta di una vedova, mutilata di un braccio, scomparsa in circostanze misteriose il 1° marzo

Roma, martedì sera.

Una donna sconosciuta è stata rinvenuta cadavere da un passante sulla spiaggia antistante lo stabilimento in «Nave», a Fregene. Essa indossava solo una sottoveste e una calza di seta.

La sventurata ha il braccio sinistro amputato. Questo particolare potrebbe farla identificare con la signora Maria Pucci, abitante in via Carlo del Greco 23 ad Ostia, scomparsa il 2° marzo dalla propria abitazione.

La Pucci, che fin dalla nascita mancava del braccio sinistro, era una vedova di quarantanove anni. Il 1° marzo essa aveva telefonato alla figlia, che era andata a trovare alcuni parenti nella zona di Montesacro, dicendo che sarebbe stata alle ore 15 al piazzale di Porta Pia. La signora in quella occasione aveva aggiunto che stava telefonando da un bar, nei pressi dello stesso piazzale di Porta Pia. La figlia si recò all'appuntamento ed attese invano l'arrivo della madre. Quindi sporse denuncia di scomparsa al Commissariato di Ostia, che il giorno seguente diramò fonogrammi di ricerche.

Il cadavere trovato sulla spiaggia manca, appunto, come s'è detto, del braccio sinistro.

La signora Pucci conviveva con la figlia ed il genero, impiegato alla Società Romana Gas.

Morta d'infarto la superiora del sanatorio «Borsalino»

Alessandria, martedì sera.

Mentre cantava nello studio del direttore, prof. Ravazzoni, è deceduta ieri sera improvvisamente, stroncata da un infarto, la superiora del sanatorio Borsalino di Alessandria, suor Irma Liberati, di 57 anni, insignita nel 1958 dal capo dello Stato della Croce di Cavaliere al merito della Repubblica. L'assenza benemerita religiosa, che prese il velo monastico circa 35 anni fa, per 45 anni si è dedicata all'assistenza dei sofferenti di malattie polmonari, prima all'ospedale civile, quindi al sanatorio, dal giorno della sua apertura, prodigandosi sempre con ammirevole abnegazione.

Perdute quasi tutte le speranze di ritrovare la motonave «Hedia»

La Capitaneria di Lampedusa conferma che sono stati ripescati relitti del bastimento

Dal nostro corrispondente

Venezia, martedì sera.

Sempre più avvolta nel mistero è l'avventura della motonave *Hedia*, battente bandiera liberiana, scomparsa da oltre dieci giorni nel Mediterraneo mentre, proveniente da Casablanca, stava puntando su Venezia con un carico di fosfati.

Le notizie sulla sorte dei venti uomini dell'equipaggio (diciannove italiani e un inglese) sono finora discordanti. In questo caotico rimbalzo di notizie più o meno ufficiose, di reale c'è soltanto il dramma di venti famiglie che da tredici giorni vivono in questo esasperante equilibrio e passano le ore attaccate ad un filo di speranza che si fa sempre più tenue.

Fra tanta incertezza, il radio-messaggio che l'ufficio marittimo di Lampedusa ha trasmesso alla Capitaneria di Porto di Venezia attraverso la Capitaneria di Porto Empedocle, per la sua ufficialità e per la precisione dei fatti che vi sono riferiti, fa pensare che la tragedia si sia compiuta.

Il marconigramma informava che i motopescherecci *Jolandina* e *Lido X* hanno recuperato, a circa sei miglia dall'isola di Lampedusa, all'altezza di Capo Grecale, il giorno 19, cioè lunedì della scorsa settimana, mentre esercitavano la pesca, due salvagente anulari con la scritta *Hedia-Monrovia*, una cintura di salvataggio di tela con la scritta in nero *Hedia-Monrovia* e una tavola di bocaporto (*Hedia* è il nome precedente della motonave *Hedia*).

Successivamente — continuava il messaggio — il motopeschereccio *Jovani* ha recuperato un altro tavolone di bocaporto delle stesse dimensioni del primo, con evidenti macchie di nafta e di olio, a 35°37' di latitudine Nord e a 12°30' di longitudine Est.

I capitani dei tre pescherecci hanno affermato che il materiale recuperato potrebbe essere stato trasportato dal vento e dalle correnti di provenienza Nord-Ovest, presumendo inoltre che esso fosse in mare da vari giorni. Dopo questa notizia, sembra vi sia poco da sperare sulla salvezza della nave e del suo equipaggio.

A distanza di tredici giorni dalla partenza dell'*Hedia* da Casablanca, le ricerche — effettuate da aerei e da navi in una zona di mare non eccessivamente vasta e per di più molto frequentata — risultato del tutto negative fanno pensare che la tragedia si sia compiuta e che l'*Hedia* sia naufragata poco dopo la partenza da Casablanca.

Antonio Lavorato

Un procaccia rapinato da banditi a Palermo

Il bottino ascende a 5 milioni

Palermo, martedì sera.

Un procaccia è stato rapinato stamane di circa cinque milioni in piazza Giulio Cesare. Si tratta del ventisettenne Giulio Di Carlo, di Altofonte, bigliettaio dell'Azienda siciliana trasporti e in servizio sulla linea Palermo-Prizzi. Come di consueto egli si era recato all'ufficio posta-ferrovia della stazione centrale verso le 8,35 per ritirare i valori e la corrispondenza destinati all'ufficio postale di Prizzi.

Giunto il Di Carlo avrebbe dovuto ritirare un pacco speciale con valori che secondo un primo calcolo si fanno ascendere a circa cinque milioni. Il giovane si accingeva a lasciare l'ufficio posta-ferrovia, per poi recarsi al capolinea di piazza Marina per prendere servizio, quando è stato avvicinato da alcuni sconosciuti, uno dei quali con rapida mossa gli ha lanciato negli occhi una manciata di tabacco da fiuto.

Approfittando dello smarrimento del bigliettaio, un altro aggressore si è impossessato del pacco con i valori e si è dileguato per una delle vie laterali di piazza Stazione, seguito dai complici. Dell'episodio si occupano gli agenti della squadra mobile e i carabinieri della stazione Scalo. Il Di Carlo, ricoverato in osservazione all'ospedale della Feliciuza, è in attesa di essere interrogato sulle modalità dell'aggressione subita.

Travolto e ucciso da un pullman

Roma, martedì sera.

Stamane sulla Via Casilina, all'altezza di via Valmontone, un motociclista è stato travolto ed ucciso sul colpo da un pullman sul posto si è recata la Polizia stradale.

DA RODI
VIA PIETRO MICCA 19 - TORINO
I migliori articoli per l'arredamento della casa a prezzi di eccezionale occasione

TENDAGGI

Pizzo cotone	cm.	75	L. 350	Ritorta millerig.	cm.	180	L. 420
Marquisette cotone	»	150	» 650	cenia d'oro	»	210	» 780
Pizzo cotone	»	200	» 900	Ritorta pesanti	»	180	» 650
Rete cotone ecr.	»	150	» 980	cenia d'oro	»	210	» 850
moderna pan.	»	210	» 1250	Ritorta stampata	»	150	» 850

Tendaggi che non occorre stirare

Tartina marquisette	cm.	80	L. 780	Tartina marquisette pes.	cm.	210	L. 1450
Tartina fantasia	»	90	» 850	Tartina voile	»	210	» 1800
Tartina marquisette	»	150	» 1650	Tartina operata	»	210	» 2700
Tenda crespata	»	150	» 1000	Tartina marquisette	»	300	» 3400

STOFFE PER COPERTE

Rigato cotone	cm.	150	L. 980	Cloniano rigato	cm.	200	L. 1200
Lisert cotone pes.	»	150	» 1200	Damasco moderno	»	200	» 1850
Rasa pesante	»	150	» 1400	Lampasso rigato	»	200	» 2400
Flanella moderno	»	180	» 2700	Lampasso extra lusg	»	200	» 3000

TESSUTI UNITI

Tela cotone	cm.	150	L. 1900	Crespo fil. mod. cm.	150	L. 500
Gabardine moderno	»	180	» 2500	Crespo stampa moda	»	150	» 700
Raso lavatrice	»	150	» 1800	Popeline fil. mod.	»	150	» 900
Tessuto lana mod.	»	150	» 2900	Canapa fil. mod.	»	150	» 950

CRETONNE

TAPPETI PER CAMERA

SCENDILETTO

L. 850 L. 1700 L. 2150
L. 3500 L. 3750 L. 4500
L. 4150 L. 5600

COMPLETI 3 PEZZI

L. 4800 L. 5300 L. 6500
L. 8500 L. 11000 L. 13000
L. 13800 L. 16500

TAPPETI LANA PER SALA

UNITI

Misure 113 x 172 L. 10.000
Misure 136 x 200 L. 15.000
Misure 190 x 290 L. 30.000

DISEGNI ORIENTALI

Misure 170 x 240 L. 25.000
Misure 190 x 240 L. 33.000
Misure 190 x 290 L. 38.000

OCCASIONISSIMA

TAPPETI VELLUTATI DISEGNI ORIENTALI

Misure 115 x 175 L. 3000
Misure 138 x 180 L. 5000
Misure 150 x 240 L. 8500
Misure 170 x 240 L. 8000
Misure 180 x 280 L. 12000
Misure 200 x 300 L. 16000

VASTO ASSORTIMENTO STUOIE SISAL - CORDIE SISAL E LANA - BIGLIETTERI PER PAVIMENTAZIONI COMPLETE IN ALTEZZA cm. 500 e cm. 457 - PLAID COTONE PER MACCHINA - PLAID LANA - COPERTE DI LANA PURISSIME

nel vostro interesse visitateci

RODI - Via Pietro Micca, 19

CONFEZIONI SU MISURA
ANTILOPE e RENNA
DIRETTAMENTE DALLA FABBRICA
PLATINI PIERO
Via Corte d'Appello 18 - TORINO - Telef. 43-291
RIPARAZIONI E RICOLORITURA

IDEALVISION
RADIO ELETTRONICA TELEVISIONE
APPROFITTATE PER POCHI GIORNI ANCORA
VENDITA STRAORDINARIA
GRUPPI 2° PROGRAMMA TV
FUNZIONALITA' PERFETTA - APPLICAZIONE RAPIDA
L. 6.950 spedizione ovunque
SEDE: Via XX Settembre 75, TORINO, tel. 555-037

primo e unico scooter al mondo con freno a disco

A conferma del suo tradizionale primato di tecnica e di stile, dopo l'affermazione dei suoi nuovi modelli SCOOTERLINEA '62 125 e 150 LI 3ª serie, la INNOCENTI presenta l'assoluta novità dell'anno: lo SCOOTERLINEA '62 175 tv 3ª serie, primo e unico scooter al mondo con freno a disco. Cilindrata 175 cc, potenza 8,75 CV, consumo lt 2,3 per 100 km, velocità max 104 km, cambio a 4 marce, motore centrale, miscela al 4%.

INNOCENTI

Lambretta 175 LI 3°

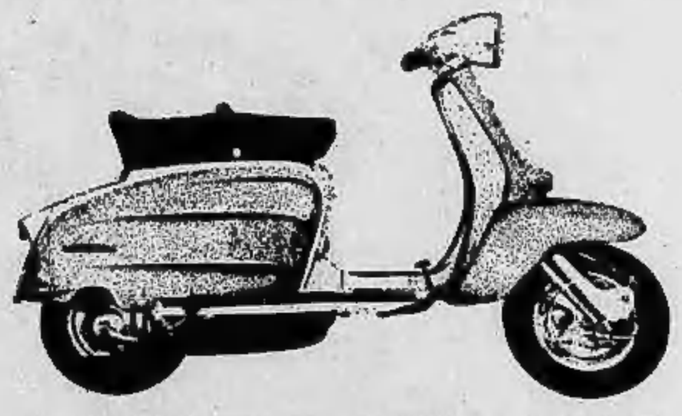

SCOOTERLINEA '62

ANNUNCI ECONOMICI

OFFERTE LAVORO
L. 110 per parola

(Continua da pag. 11)

NOTTURNO grazie servizio autobiancheria a ragazzo Alcia carrozziere. Telefonare 82-031. A25300

OPERAIE e apprendiste macchine fabbricazione farmaceutico. Presentarsi Centa-gnelli, Sas Maurizio 8. A27830

PARTICIPIERE Salon cereali. Sass. Referenze. Rivolgersi Unibilneri, corso Ricci 83, Savona. 32622

PELLICCERIA cerca aiutante capitano ad apprendista Amidei, tel. 669-641.

PENSIONATO signore cercasi per distribuzione cartoncini. Telefonare 799-890

PERSONA sola abbisogna tuttofare modesta, ma seria, buon trattamento. Garibaldi 21, Milani, telefono 318-310.

PETTINATRICE extra specialista. Telefonare 882-970. A24966

PICCOLA famiglia cerca istitutore. Telefonare 655-220. A27934

PUBBLICITARIA cerca ambosessi 17-30enni distribuzione materiale pubblicitario. Saterni, Nazzaro 72. A28241

SALDATORE elettrico 18-30enne cerca officina. Via Cagliero 134. A26513

TINTORIA Alfieri cerca stiratrici e giovane pratica impianto elettrolavaggio. Telefonare 772-080. A27871

TUTTOFARE esperto principalmente fine stirapia ammonterebbe famiglietta. Telefonare 510-758 A22850

TUTTOFARE referenziata anche primo servizio cercasi. Telefonare 737-373.

IMPIEGATI, RAPPR.
L. 120 per parola

CERCASI rappresentanti intraprendenti carburo dragkarie export. Scrivere: «Pubblicità Stampa 6038 — Torino».

CERCASI procuratore introdotto ramo vendita autoveicoli industriali e carrozzerie per Varia. Alessandria e provincie. Fabbricazione casella 85, Brescia. 22448

DISPONENDO pomeriggio, auto, furgone, accettasi visite clienti. Tratta-gliate. Scrivere: «Pubblicità Stampa 6155 — Torino». A22941

DISTINTO serio produttore introdotto stabilimenti, ville signorili accorrerebbero impresa impianti irrigazione giardini. Scrivere: «Pubblicità Stampa 4006 — Torino». A24583

ELEMENTO primo ordine, referenziatissimo, diplomato, viaggiatore, ispettore amministrativo industria, cerca rappresentanza ditta importante casa. Scrivere: «Pubblicità Stampa 4002 — Torino».

FARMACEUTICI propagandista Interfarmaco Torino e provincia, auto, cultura universitaria, cerca serio miglioramento. Scrivere: «Pubblicità Stampa 9307 — Torino».

GEOMETRA intrapreso Torino e provincia vendita pavimenti e rivestimenti abbinerebbe articoli per edilizia. Scrivere: «Pubblicità Stampa 4011 — Torino».

IMPORTANTE azienda serramenti auto cerca rappresentante auto propria. Stipendio, provvigione. Scrivere: «Pubblicità Stampa 6155 — Torino». A22950

OLO Spez. Ferro organizzazione vendita, cerca rappresentante bene introdotte acciaierie. Scrivere dettagliatamente a: A.C.p. via G. G. Peroz 5, Roma 22839

PROCURATORE pubblicitario esperto campo grafico cercasi. Scrivere: «Pubblicità Stampa 4076 — Torino».

SERIA ditta centrale assicuratrice rappresentata per zona Borgata provincia di Novara, Vercelli, Alessandria. Pubblicare casella 108, Novara

VENTIQUATTRENNE attivo, introdotto industrie Piemonte, cerca buona rappresentanza in ottimo momento in qualità di viaggiatore. Eventuali interessati. Scrivere: «Pubblicità Stampa 3320 — Torino». A24715

AMICIZIE MATRIMONIALI
L. 120 per parola

AGRICOLTORE alpino vicinanza Torino ottimo carattere buona posizione economica cerca conoscenza scopo matrimoniale signorina o vedova contadina. Scrivere: «Pubblicità Stampa 2407 — Torino».

ALTA, bella, carina, allegra, propria, capitale, sposerebbe professionista 40-50enne, alto, posizione, serietà, trasporti. Scrivere: «Pubblicità Stampa 4109 — Torino». A25719

ALTA, sola, 45enne, diplomata, allegra propria, possidente, impiegata, magistrale o commerciale, presenza giovanile, quarantina discreta, ottimo impiego. Desiglare. Scrivere: «Pubblicità Stampa 6137 — Torino». A27458

ALTO professionista 35enne elevata posizione sociale conoscerebbe scopo matrimoniale 25-30enne anche sull'istesso piano medio carica. Scrivere: «Pubblicità Stampa 3485 — Torino». A23821

ATTRAENTE professionista 40enne sposerebbe insegnante alta, posizione solida. Scrivere: «Pubblicità Stampa 4080 — Torino». A25706

BENESTANTE, buon carattere, ciapesse-rebbe signorina signora senza figli 53-59enne, presenza, religiosa, anche contadina. Scrivere: «Pubblicità Stampa 5218 — Torino». A23805

CELIBE 35enne, statura media, benestante, relazionerebbe scopo matrimonio signorina 25-30enne carina, piccola statura, seria, sola, stanata casa, semplici ideali, desidera sincero grande affetto. Fissare colloquio. Assicurasi serietà e riservatezza. Scrivere: «Pubblicità Stampa 4128 — Torino 4. A26732

CELIBE 35enne pensionato, posizione, solo sposerebbe pensionata, max 55, colta, amante casa purchè sola. Scrivere: «Pubblicità Stampa 9369 — Torino». A26079

CINQUANTENNE, solo, colto, pensionato indipendente, relazionerebbe con distinta compagnetta, scopo matrimonio, condizione adeguata. Scrivere: «Pubblicità Stampa 2483 — Torino». A25518

GENITORI accaserebbero figlia unica, Nizza, laureata carina, condizioni economiche sociali ottime a laureato, possibilmente serio, onesto. Scrivere: «Pubblicità Stampa 6311 — Torino». A25978

GENITORI sposerebbero unica 21enne bella presenza serietà proprietaria con giovane settentrionale alla pari ottimo impiego oppure titolare azienda massima serietà. Scrivere: «Pubblicità Stampa 6166 — Torino». A27259

GEOMETRA torinese 27enne, 1.75, benestante, sposerebbe graziosa affettuosa. Scrivere: «Pubblicità Stampa 2433 — Torino». A26345

IMPIEGATA statale benestante affettuosa 25enne sposerebbe distinto buon impiego. Scrivere: «Pubblicità Stampa 2424 — Torino». A27255

IMPIEGATO statale 45enne vedovo due figli minori sposerebbe nubile-vedova sola 35-50enne, sana, sicura, principi religiosi, elevati sentimenti, in grado continuare attività materna e confermarsi alla situazione. Serietà assoluta, desiglare, eventuali accolmi. Scrivere: «Pubblicità Stampa 2380 — Torino».

INDUSTRIALE 50enne benestante sposerebbe bella signorina, vedova, anche nullatenente. Scrivere: «Pubblicità Stampa 6367 — Torino». A27677

INDUSTRIALE 42 anni, solo, distinto, alto, ottima posizione finanziaria, proprietà, sposerebbe alta, bella presenza, certa, amante casa anche nullatenente. Gradirebbesi referenze ed indirizzo Massima riservatezza (massimi). Scrivere: Casella Pubblimass 209, Genova.

MATRIMONI
L. 120 per parola

RICOMPENSA 100.000 per informazioni portanti ritrovo buono stato auto Fiat 1500 cabriolet antracite targata Fi 132988 lasciata davanti Hôtel Turin, Telefonare 43-420. A25786

INTERNAZIONALI
L. 120 per parola

A.A. VINFORMA, via Nizza 9, su tutta l'Europa investigazioni informazioni private, commerciali, ricerche, sorveglianze ovunque via richiesta Assemblea II n. 21 - telefono 44-176. Fornite. **A. ACCERTAMENTI** infallibili investigazioni prematrimoniali, informazioni, Svizzera, Via Cernaia 36, telefono 876-109, 503-876.

ADDESTRAMENTI accurati, insegnati, istruzionali stranieri Minetti, Carrara 8, telefono 521-181.

ADDESTRAMENTI insegnati, corrispondenza, istruzionali stranieri «Rainoi», Madama Cristina 111, telefono 687-574.

CITTADINI dell'Urbino, Pal 1870, Andrea Doria 9, telefoni 41-100, 521-349, 524-874; indagini prematrimoniali, private, commerciali, Italia, estero.

INFORMITALIA, istituto esclusivo informazioni, contratti, indagini riservate. Gatto sorvegliato nostra Taranto 10, telefono 511-024 30637

AUTOMOBILI
L. 120 per parola

A.A.A.A. AUTOSOVVENZIONI Finotto, piazza Statuto 24, tel. 485-889, 483-812; via Saluzzo 1, tel. 657-510, immediate più convenienti, massime valutazioni anche su autoveicoli ipotecati.

A.A.A.A. SOFIT, Chivasso 4, telefono 913-570, finanziamenti, autorizzazioni esperienza. 1313

A.A.A. AUTOSOVVENZIONI immediate a condizioni vantaggiosissime ditta, via Morgari 16, telefono 40-578

A.A. AUTOSALONE Andrea Doria 13, telefono 42-720 vasto assortimento autoveicoli 1108

ABARTH 850 T.C. mod 5, completa vasto assortimento speciale Telef. 554-305.

ABBIAMO Alfetti Zagato, Appia 1ª, 2ª serie, 1100/103 lusso, TV Vignale, Mostrina 58, familiare, di-verso 500 e 600, Permuta, rateazioni, Morelli-Rodier, corso Palermo 65, telefono 298-992. 32

ABBIAMO assortimento auto 1300, 103 familiare, 600 multipla, 103, 500, 600, Bianchetto, canili, rateazioni 18 mesi, Autosalone Vinaglio 8. 38

ABITARE 103 58, 63, Giulietta, Appia 59, C. Belvedere, camion 7 ql. vendesi rate. Telefonare 60-623. 205

ABBIAMO 600 D, 600, 103, Giulietta 60, autocarri Romeo, 1100 ELB. Pc 45.

ACCORDIAMO rateazione anticipi permuta su autovetture Alfa, piazza Solferino 1 ß, telefono 521-281. 23556

ACQUISTEREI 1200 berlina Fiume ottime condizioni. Scrivere: «Pubblicità Stampa 114 — Milano». 22575

ACQUISTIAMO contanti autovetture, camioncini anche sinistrati. Telef. 81-832

ALFA ROMEO, SOAT, FRANCESCO DA PAOLA 40, TEL. 46.317, PRENOTAZIONI NUOVA 2600, PRONTA CONSEGNA GIULIETTE TI, SPRINT E SPYDER, DAUPHINE GORDINI E ROMEO 11.

ALOSA, Lagrange 13, tel. 528-552. N.U. nuova, Bianchina, 1300, 1500 spider, 500, 600, 103, Appia 57, 1200 super. 65

ACQUISTIAMO pagando massimo qualsiasi autovettura. Autoprenota Lagrange 13, telefono 528-552. 65

APPIA 1, II, III, Flavia, Aprilia, servizi Lancia. Telefonare 547-633.

ALFA ROMEO, RENAULT, SAAB AGENZIA CENTRALISSIMA, VENDITA ASSISTENZA, RIPARAZIONI SOAT, PRATICHE CASSO DA PAOLA 40, TEL. 46-311, 44-211.

AMMORTIZZATORI, freni, organi sterzo, cerniere gratuite, montaggi rapidissimi, eseguiti standardizzati pericolosissimi. Fream, Tassoni 74. 319

APPER, Flavia, Flaminia, consegna solecita, permuta, rateizza, commissionaria Lancia Fraschi, c. Unione Sovietica 12, telefono 593-182. 979

APPIA seconda, ottima, tre anni, vendo o privato. Telefonare 597-459

APPIA III serie bianco Saraceno rosso rifinitissima. Telefonare 294-772.

ANDREA 1953 impianto metano, perfetta, privato contanti vendo Telefonare 298-648

AUSTIN-Austin-Austin. Originali nazionalizzate. Esclusiva per il Piemonte. Autorizz. via Asmolo Sant 24, telefono 759-909. 787

AUTOCARRI UTOVETTURE IN ACQUISTO O PASSORETA' FINANZIAMO CONVENIENTEMENTE CONTATTO, CONSIGLIO RE UMBERTO 6 1150

AUTOMOBILISTI, la Sfal financia acquisti automezzi, accreditiamo pensioni nazionali, cedo ridotto, lunga rateazione, pagamento immediato. Premio assicurativo, Andrea Doria 13, tel. 521-615, 513-173. 409

AUTOMOBILISTI vuole 500, 600, 1100, 1300, 1800 Nigeria, tel 92-564.

AUTOMOBILI vende nuove 500, 600, 1100, 103, 1300 familiare, 600 multipla, 500 belvedere, permettasi con vetture o cedo, facilitazioni pagamento. Telefonare 657-514. 20

AUTOSALONE Rivoria 16, telefono 30-300. BMW 700 sinsa, Triumph TR 3, 600, 103, 600, 1300 interni-lusso. 72

AUTOTORINO Commissionaria importati Austin, consegna solecita berlina commissata spider, Principe Eugenio 12, telefono 653-481; Accademia Albertina 2, telefono 687-710; Unione Sovietica 22, telefono 687-000. 1090

BIANCHINA panoramica cent 12 cedo ottimo privato vendo. Telefonare 271-407.

BMW 700 in vettura che unisce linea, perizia e prestazioni sorprendenti, nelle versioni berlina, coupé, sport. Consegna solecita, Dimostrazioni, Concessionaria Rubeo, via Giovia 54. 529

BRUSA Sedani Nizza 128, tel. 680-128 vende permuta Flavia, Appia II, III, Spider Bianchina trasformata a 1300, 1500, 1300, 1200, 103, 600 vecentissime, Autosima combinata 103 familiare 58, sterzo, 600 Spider, Aprilia R 12 rateizzata, 1400 accasionissima 70.000. 421

CAMIONCINO 600 I COMPRASCO, PORTATA KG 310 C.A. DIMOSTRATORE PERMUTO RATEAZIONI CEDO BEN

MAURIZIO 18, TELEFONO 837-444

IPTAUTO, San Quintino 4 bis, concede rapidissime finanziamenti su autoveicoli.

INNOCENTI-AUSTIN Lambretta scooter consegne solecite collaudo gratuito fino 30 mesi, prove permute accomodissime. Auto Torino, Principe Eugenio 11, telefono 653-484, Accademia Albertina 3 telefono 882-710, Unione Sovietica 22, telefono 687-000. 1085

LANCIA rateizzatissima San Silvestro, via Ingegnoli 4-8; R. Rita, 61, 294-598. Novissimi, luglianti, giardinetti, montati e cambi di gira. Presenta nuovo. Occasioni: Appia I serie 59 revisionata a nuovo L. 470.000, Appia I serie L. 550.000, Appia II serie L. 770.000, Appia III serie L. 900.000 Appia III serie L. 1.050.000, B 20-56 revisionato a nuovo L. 800.000, B 20/59 semitetto a nuovo L. 1.450.000, B 24 bellissimo L. 950.000. B V, competizione Bra 850.000. Le vetture revisionate godono di 8 mesi garanzia. Si fanno rate sino a 18 mesi. 345

LANCIA Concessionaria Bonadies e C. offre, esposizione via Arcivescovado 2, tel 41-444 e corso Adriano 6, telefono 333-135 offerta ad assistenza diretta grande Adriatico 9, telef. 31-110.

METANO, liquidasi, fortissimi sconti garantite, revisioni ridotte. Martorelli 60. Telefonare 22-108. 174

VESPA motoscuro Ape 3-II-III, 103, diversi, 600, Alfas, 500 belvedere, 103 sport, familiare, multipla. Cigna 3.

VETTURE, MEZZI INDUSTRIALI, CARRI LANCIA: OFFICINE ARIA FRASSATI, SUCCO UNIONE SOVIETICA 17, TEL. 655-132, OFFICINA ASSISTENZA, VIA PIAZZI 52, TELEFONO 594-714. 975

VIA Monti 30 (cavalcavia) 1300, 1100, Giulietta T. I., Appia I-II-III serie, 600, 500 diversi tipi e cambiamenti. Vere occasioni ai eventuali permuta. 1113

VOLKSWAGEN, Porsche, Autogaravini, corso S. Maurizio 80, tel. 877-056. Succursale concessionaria, prenotazione tutti tipi. Assistenza, rateazioni. 80

VOLKSWAGEN perole, Concessionario Grassi, Saluzzo 29. Consulenti varie, permutazione Fiat. 1040

VOLKSWAGEN nuove, acquisti, permute, rateazioni. Succursale Autosalone e Manifesto 6, Ferrara 6. 1207

VOLTURIANO rateizzato 500, ottimi-lusso, revisionati 600, sfoderatissimi, 1100, quadrifoglio, XX Settembre 69 angolo Garibaldi, telefono 551-316. 1160

VOLTURIANO 500, ottimi-lusso-occasioni 600, doppietta, Vela, Talucchi 23. Telefonare 772-186. 1043

VOLTURIANO rapidissimo 500 ottimi-lusso-occasioni, 600 doppietta, 1100 quadrifoglio. Berlia, Carlo Alberto 43, telefono 527-926. 1057

500, 290.000-340.000 bellissimo. **1100 B, 125.000; 600, 340.000, Globerti 17.** 295.008 facilitando privatissimo vendo bella 600 pochi chilometri. Tel. 773-785.

CICLI MOTO SPORT
L. 120 per parola

ACCETTIAMO vecchie moto in permutazione ultimissimi tipi moto Ducati. Cavalli motorcicli e motocarriali. Nizza, Brescia 64, telefono 272-519. 904

ASSOLUTA novità scooter senza pedale, ciclomotori, motocarriali Garelli, Rateazioni, Nizza, Brescia 44, tel. 272-519.

ASSORTIMENTO d'occasione Guzzi, Ducati, Parilla, Norton, BSA, Garelli, Ape, Vespa, Cavalli, rateazioni. Gipo, Antonio Cecchi 57, telefono 272-951. 138

AVETE provato i ciclomotori Bianchi nella spettacolare versione turismo e sport? Prezzi ribassati, rateazioni. Via Cameroni 2. 4

COVOLO consegna a lire 4.300 cerchioni ultimi modelli Lambretta, vasto assortimento accessori. Corso S. Maurizio 20.

DUCATI nuove produzione 1962, prezzi ribassati. Cavalieri, via Nizza 35, corso Vittorio 36. 1237

LAMBRETTA anticipo vecchia anche motocarri 4200, consegno patente. Anglano, corso Giulio Cesare 98. Tel. 272-357.

LAMBRETTA, superlusso 1963, accetto come acconto qualsiasi motoscooter. Agenzia Rosen, Vigliardi Paravia 5, Torino.

LAMBRETTA LI 3ª serie, nuova produzione interamente 1962. Linea più moderna, maggior potenza, minor peso. Prenotazioni, prove, permuta presso Auto Torino, via Accademia Albertina 3; corso Principe Eugenio 11; corso Unione Sovietica 22. 1096

LAMBRETTA modelli 1962, consegna immediata, rapidi, rateazioni. Pasquero, Principe Amedeo 10. 680

LAMBRETTA, Kuwait 1962. Prove, permuta, rateazioni. Famar, via Giovanni da Verazzano 66, telefono 585-501.

LAMBRETTISTI: polizze gratuita personale scooteristico 62, Rateazioni minime, rapide, consegna immediata, Nizza, corso Brescia 64, telefono 21-549.

NAUTICA Bianchi sopli fuoribordo da 3 a 80 HP, barche a vela, remi, motori. Canoe, battelli pneumatici. Corso Stati Uniti 7. 4

NUOVI lit. 279; 350, ultimi modelli, nuovi prezzi, rateazioni, Commissionario Torino e provincia, Donalisio 2. 733

OMAGGIO migliore vi farete prenotando vostri modelli Vespa, gran sport ritorna. Rateazioni da 4500, acconto. Cervino, Giulio Cesare 167, tel. 21-186.

PATENTE scuola tanta annuale procurano agli acquirenti Vespa i saggi vendita in Torino e provincia. 23601

PATENTE gratuita acquistando motoscuro Gilera. Ultimo rateazioni, cambi, Gienco, Giulio Cesare 159, tel. 21-606.

VESPA Agenzia vendita 125, via Pabro angolo via Carmala. Nuovi modelli 1962. Cambi, rateazioni. 179

VESPA NESSUNA DIFFICOLTA' PER PATENTE. I NEGOZI DI VENDITA VESPA DI TORINO E PROVINCIA PROCURANO LA PATENTE GRATIS TASSA ANNUALE A TUTTI COLORO CHE ACQUISTANO LA VESPA. 23881

VESPIZZATEVI, novità assoluti '62, Vespa, motocarrozzette, Rateazioni, cambi, occasioni, Tino, corso San Maurizio 31.

VOLETE acquistare Vespa Ape, ogni modello, cambi, rateazioni, occasioni. Nicolosi, Milano Stadium 163. Telefono 332-626 47

VOLETE comperare, volete vendere, volete cambiare Vespa. Occasioni pagamenti rateali, Cavalieri, via Nizza 35, corso Vittorio 36. 1237

ANNUNCI VARI
L. 120 per parola

A.A. ELETTRODOMESTICI, televisione, radio, macchina cucire, Vasto assortimento, prezzi migliori. Facilitazioni pagamento, Lotti, via Manzoni 41.

A.A. PARANDA, A. Albertina 39, telefono 882-596, grande bellissima camera matrimoniale 125.000, pranzo 160, poltrona, divani. Occasionissime!

A. ACQUISTA antiquità, bottiglie, ferro, soprammobili, libri, dischi. Telefono 732-946.

A. ACQUISTA anticaglie, rottami vari, oggetti qualsiasi genere. Telef. 732-264.

A. LAGLIO fisarmoniche, vibrafoni, stradonello Feerari 2, vicino Mole Antonelliana. Telefonare 878-445. 315

A 20.000 in più liberia avviasi mobilificio, accetta rappresentanza. Via Campana 12. 19

ACQUISTANDO frigoriferi anche rotti marca, ritiriamo anche accidentato e otto mesi. Grilandi, corso Firenze 27. Telefonare 273-520. 704

ACQUISTANDO poltrone, divani, salotti, anche grazie sopraddetto. Galleano, corso Vittorio 23. 916

ACQUISTIAMO rottami ferro metallo, bottiglie, libri, oggetti vari. Tel. 486-440, 283-137

AL Centro Radio, via S. Secondo 45, tel. 546-252. Cambiasi vecchi televisori con nuovi secondo epoche. Sconti speciali, rateazioni. 87

ALL'ENTE Asta Liquidazioni, Cigna 17, accessori ferroviari, acquisto, vendita quelli nuovi, usati, ogni sorta articoli vari arredamento. 21401

ALLODOLE Mobili, corso Galileo Ferraris 20 (smontamobili), specialità cucine legno Formica tipo americano e angoli guardaroba. Assortimento mobili in vendere. 6

ALTO valido lavoro assicurato con macchine automatiche Weber per maglierie, tricotaggio, Monte Pietà 18. 83

AMBIENTATE originale porta parete pieghevole Sparietà Agenzia via Campana 10. 680

ANTIGAMERE barriere veneziani, cuscelle, specchiere, salotti artistici, maggiolini. Circovegna, Racconigi 134 bis, telefono 21-737. 858

ANTICHITA' oggetti d'arte compro. Accasi qualunque valutazione, perizia. Novarese, Dogliani 12, telefono 520-833.

APPLICHIAMO mobiletti smontabile cucine. Revisioni gratis. Canavesio, Re Umberto 11, telefono 819-977. 21080

ARMADI guardaroba, camere, cassettiere, salotti, cucine, Rateazioni, Sconti, Ricchetto, mobili usati, rateazioni. Pugelia, Mazzini 44. 908

ARREDAMENTI Casa del Mobile, Regina angolo Rattazzi, camere massimo 75.000, tinelli, grandi armadi 35.000. Facilitazioni. 2774

ARTIGIANO, tappezziere, polisore, divani letto, salotti. Accademia Albertina 25 (cortile). 68

ASSORTIMENTO enormale ogni scheme, libreria, cedie, tavolini. Sacchetto, Belfiore 8. 289

ATTENZIONE! Fabbrica mobili, ritira commerciale, vende pezzi obsolescenti. Piazza Vittorio 3. 103

ATTENZIONE! Matrimoniali 78.000, cucine 30.000. Lagrange 20 (cortile), Principe Amedeo 11 U. 3819

CINELLA' riproduttori tutta classifica e cuscelli vendesi prezzi buonissimi. Chambery 42. A25513

CUCINE americane in vasto assortimento, vendita rateale, lire 64.000. Beccaria, telefono 780-865. 853

FABBRICA mobili salotti, arredamenti bassa comodi, Garibaldi 13. (Pagamenti comodi). 37

FRANCOBOLLI compro collezioni e lotti. Sacchetto, angolo XX Settembre 69, Torino. A23720

GUARDAROBA, fratelli Crepaldi fabbricanti specialisti, 3 porte 20.000 con scorrevole 35.000, 4 porte con scorrevole 75.000. Grande assortimento. Passalacqua 8, telefono 521-918. 178

LAVABIANCHERIA automatiche tutte le marche, vendita rateale da lire 100.000. Beccaria, telefonare 780-865. 823

LAVATRICI Hoover, marca preferita, tutti gli elettrodomestici, rate, forti sconti. Beccaria. Telefonare 780-865.

MAGLIERISTE, acquistando macchina Super Cupial, insegnamento, lavoro, inizio estensione. Via Consolata 5 Rimagliatrice, disegnatrici, motorizzazione, accessori, riparazioni 73

MOBILI «Cantarella», vasta esposizione, camerata, tinello salottini, ritiro mobili vecchi Via Garibaldi 4, telefono 521-107.

MOBILI Mac, casa di fiducia, arredamento salle, tavoli, cassone, seggioni, salotti, cucine, Ritiro mobili usati, valutazioni massimo, Capellina 6, telefono 489-181. 21042

MOBILIFICIO Grup 20 rate, vendita accasionale di propaganda, camere da 20.000, alle famose poltrone 28.000, tinelli da 29.000, salotti, cucine ecc. Ritiro mobili vecchi. Garibaldi 2 cortile.

PIANOFORTI affitti, riparazioni, accordature, Chiappo, piazza Vittorio Veneto 12, telefono 81-542. Rappresentante esclusivo Steinway, Bechstein. 999

PIANOFORTI, armonium pianoni migliori marche vendo, cambio. Capitale, Po 28. A22986

PIANOFORTI occasioni, marche primarie vendo, compro, cambio. Consiglio, Po 28, telefono 835-736. 9008

PIATTINO pianoforti, via Po 6, vasto assortimento ogni marca, nuovi e occasione. Sconti massimi, comode rateazioni. Noleggi, cambi, riparazioni. Unico concessionario pianoforti «Petrof».

POLTRONE, salotti, [illegible] tinelli, accessori-bili, articoli [illegible] peti. Alasia, Vinzaglio 3. 675

RENNA, chemisier, tailleurs, paletot al cunfezionatori. Facilitazioni, Serra, Mazzini 38, telefono 81-693. 1812

RIENTRANO Olivetti macchine scrivere calcolatrici ogni marca, noleggi, riparazioni. Augusta, Cavour 6. 451

SELEZIONI ambosessi maschio, secondo guardarobiera, 24 mesi senza anticipo. Telefonare 83-501 120

SPOSI [illegible] tinello, modello lusso, stupendo, arredamento. Telef. 833 875.

S. ALLEMANO, Galleria Subalpina, Ufficio tecnigrafo con scala assorbilli. Vasto assortimento compassi, regoli, strumenti topografici. 912

AMARO ZARA
il digestivo più efficace!

Constructa
chi lava molto deve avere una Constructa
Constructa la lavatrice automatica di lusso

FIAT Saicar
AUTOVEICOLI NUOVI E USATI
CONSEGNE SOLLECITE - MASSIME RATEAZIONI